盛京時報

晚刊

十一月九日發行

本報價目 本埠每份每月一圓四角(國幣) 外埠郵費在內每份每月一圓六角(國幣)
發行人 染谷保藏 編輯人 菊池貞二 印刷人 栗原光明
發行所 奉天隅田町 盛京時報社

「省長會議第二日」

承司法·產業訓示

午後全體臨關東軍歡宴

【新京專電】省長會議第二日、九日上午九時半開會、首由桂地方處長致辭、向國旗致敬禮後、張司法部大臣呂產業部大臣、分別對於所管大綱、有所訓示、十一時齊至軍司令部、訪問梅津司令官、對於防衛國土之關東軍兵、表示敬意、軍司令官於下午、在官邸招金奉天省長以下十八省長、于新京特別市長、于首都警察廳總監等、舉將行午餐會、席上張國務總理、星野總務長官、薄田谷兩次長等、均以來賓列席、司令官首致歡迎辭、對此、金奉天省長致謝辭、交驩祝盃、賓主盡歡、下午一時半散會、

司法部大臣訓示

地方行政之整備擴充、日新月異、大有一日千里之勢、此皆賴各位不斷的努力所致、茲表示深甚之敬意、以下試將關於所管事項之政務方針、叙述其概要、

一、關於思想對策

査國民思想之統一、乃係重要國策之一、尤其於國際關係逐見複雜微妙之現下情勢、更深痛感其重要性、故樹立確乎不動之國民思想、以對付時局、我國因與共產國之蘇聯接壤、不祗地理的曝於侵入不逞思想之危險、且蘇聯又不斷的在企圖依赤化而攪亂東亞、是以對斯種詭激思想、加以防遏與掃蕩、以諧健全的國民思想之統一、乃爲刻下之急務、司法部已在最高法院及各高等法院設置治安庭、使爲此種事犯之迅速、適正之處理、並在本部置以思想科、及在國外駐以檢察官、使之査察內外之思想情勢、俾於思想對策之樹立、毫無遺憾焉、

一、關於經濟事犯之取締

隨同物資並物價政策、經濟統制之重要性、乃各位所深知、爲期其完璧、已在分別講求對策中、在司法部强化檢察陣、使與司法警察官保持緊密之運絡、以期取締之徹底、

一、關於巡迴調停

民事紛爭之大半、係依調停法之運用而見圓滿之解決、是以其運用之如何、對於人民之權益、足能有至大之影響、該法對於國民全般之普遍均霑、實爲私權之保全、延而民心之安定所必須不可缺者且於我國土地廣大、交通之便、不完整、在居於僻陬地者亦不尠難以期待、運用該法之人、爰鑑及此、遂認有巡迴調停之必要、嗣爲確立其制度、乃進行準備、結果已得有成案、豫定於明年初、即可實施也、

一、關於法典之制定

應爲司法根幹之重要法典、已概見其制定公布、而親法、繼承法、民籍法、人事訴訟法、信託法、破產法、和議法等、今後應需制定者、亦尚非尠、此等法規、在可能限度內、應使其完成者、自不待論、即已經實施之法規、鑑於其運用之實績、或應將來內外情勢之變化、亦須分別加以再檢討、司法部於關此等事宜、現正著著進行其準備、並將擔當參事官、派赴全滿各地使調査習慣、蒐集立法之資料、同時組織民事法典制定委員會、聚集衆智、爲愼重之審議、俾期完成、

一、關於司法機關之改組

於康德三年七月、隨現行法院組織法之施行、即將從前之法院、改組爲依該法之法院、並經樹立自康德四年起、以四年期間、除興安各省外、完成全滿各地域之變則的司法機關改組之計畫、本年度已行其第三年之改組、至此主要地域司法機關之改組、已概完了、關於剩餘部分、按照預定、於明年度即可完竣、關於行刑機關、隨康德二年五月監獄官制之制定、已將從前之監獄改組、爲依本官制之監獄、關於縣旗行刑機關、係與司法機關之改組併行改組、爲依監獄官制之分監、此亦豫定於明年度完了其全面的改組、關於興安各省之司法機關、鑑於同地方之特殊性、已決定在適當之時機以前、不爲改組、一俟査察今後情勢、再爲逐漸改組、

一、關於國境地域之司法機關之整備

從來司法機關之配置、係以綜合考覈國內的諸情形爲主、以人口數事件數等爲基準而定之、然於輓近國際情勢之推移、祇以從前之方針臨之、已終難滿足、即至痛感適應國境地域之國防建設、有整化同方面司法陣之必要性、計畫務於可能範圍、急速實現國境地域之司法整備充實、

一、關於司法事務之共助

隨治外法權之全面的撤廢、滿日間之司法事務、遂見幅轃、前已施行滿日司法事務共助法、嗣依該法之運用、實行處理此等事件、惟鑑於其運用之實績、認爲應需再檢討之點尙多、且將來在滿蒙及滿華之間、有規定司法亦須共助之必要、與日本內地、朝鮮、關東州及蒙古聯合自治政府等分別折衝之結果、業已得其贊同、並於本月六、七兩日、在新京舉行第一次連絡會議、實行意見之交換、關於滿蒙及滿華司法事務共助、亦在計畫中、務於可能限度、急速確立其制度、

一、關於行刑

行刑與審判檢察、居於唇齒輔車之關係、故行刑之目的、原在教化、至於拘禁受刑人、或課以作業等、不過爲其手段、即對於彼等敎示以處世之道、而養成爲完全社會人之素地、然作業因能増富國家生產之一部門爲副報國家起見乃係極有意義者、監獄作業、近年已見有顯著之發展、其生產額、已由康德元年度之約二千萬圓、飛躍至本年度之約一千萬圓、此乃强化作業之統制、與謀企畫經營之合理化之結果、夫監獄作業本來之目的、應謂係對於受刑人之教化之普遍也、刑務官對於受刑人之教化、均在傾注全力中、惟關於釋放後彼等之保護、則尙無何等之設施、殊屬遺憾之至、因而窮於處世之途、以致再爲犯罪者、而轉歸監獄之人、亦殊非尠、誠爲寒心之事、故關於其對策、現正鋭意考究中也、

產業部大臣訓示

產業部在與中央地方各機關一致協力下、正在急速且有效適切開發富源、盡最善之努力、惟最近客觀的國際情勢、生產資材之輸入、極感困難、開發工作之整備、遂致發生莫大之障碍矣、

一、關於產業行政上最重要之諸點、略述所見如下、

一、關於實施主要農產物配給統制之件

政府自建國以來、則以農民之經濟的恢復、生活之安定、爲施政之根本方針、惟隨戰時經濟體制之强化、不得不實施統制政策、茲將主要農產物之價格、加以公定、同時並斷行輸出貿易統制、以課生產者之農民之生活安定、並資輸出振興、此係於地方經濟有甚大之影響、以全國一致之努力、始能期此種國策之圓滑遂行、

二、關於林政機構整備之件

林業關係、有即應我國林野經營頓加重要性之情勢、前次已設立營林局、更於最近將全國林野區分爲直轄林野及地方管轄林野之二種、以便使林政上各擔當範圍更爲明瞭、

三、關於鑛業行政機構改革之件

爲謀鑛業呈請事務簡易化起見、從來政府所行之鑛業呈請事務、委於滿洲開發株式會社理事長、對於資源調查等、若非現地機關更予協力、機構雖已改革、而事務能率向上之本旨、恐不能實現也、

四、關於鑛業警察及鑛業監督

保安、衞生等鑛之業警察並鑛業監督、此次決定於產業及省施行、惟本件須期愼重也、並且對於鑛業土地使用及收用多須考慮地方情形、概使省長行使其權限、故望各位妥爲促進事業家之熱意及一般民衆之協調、以期其萬全爲要、

五、關於煤炭節約之件

對於煤炭之開發因需要增加之程度、近來形勢顯著、若以從來之計畫目標、終難供給裕如此須待國民全體之力、且煤炭之供給、一旦停止、則大工廠一時間歸於靜止、而產業振興之圓滑遂行、遂絕望矣、望各位明察此種情形、對於一般家庭燃料炭、於可能範圍內考慮其節約爲要、

六、關於開拓關係之件、

以日本政府二十年一百萬戶入植計畫爲中心、向在努力於其積極的遂行、其必要性爲內外一般所確認、故其根本政策之圓滑遂行、仰使現地機關援助者頗多、希望今後愈加努力再關於本件、前次召開開拓廳長會議、今後對其具體問題、擬每於必要時、即召開此種會議、

經濟部大臣訓示

各位已知我滿洲國家爲方今之情勢、一方面努力於鞏固國防、急謀國勢之增强、遂樹立產業五個年計畫、另一方面力謀民生安定之向上、遂行諸般之新設施、爲完成此兩大目的而使總動員體勢之徹底、則經濟統制之强化、實爲必要之條件、在經濟部門之諸方策、亦緣照此方針進行而不可、因此在經濟部方面、所有金融、貿易、滙兌物價、財政等等、亦必順應各方面所關聯之事實、而從新樹立之諸方策中、以實行之、其或有未即按新方策而實行者、將來景度情勢、亦或將共移於新方策中而施行之就中以物價問題、實爲最重要問題之一、關於物價對策、在先已決定時局物價政策大綱之、務須使諸般物價之安定在低廉之價額、方克有濟、在國內期積極的國策上之建設與國民生活安定之兩全方針、遂對於國內之主要農產物、生活必需品以及房租等、施以强力之統制同時由於民食上之重要性及圖輸出之增進、遂行物價統制之政策、而公定其價格、其集貨、配給及輸出等、均加以强力之統制、內中關於大豆一項、已有重要特產物之專管法、其外關於高、法包米、粟子等、已有梁穀統制法之判定公布、均於將本月初期、一律施行、但是當此農產物統制之初、在可能之範圍內、關於既存業者之利用及摩擦之緩和等事、無論中央及地方當局、均不能關心之處、至農產物公定價格一事、須調察諸般資料及實情、其主要目的、不外期農民生活之安定與夫國民經濟運用之圓滑而已、再關於小麥及面粉、亦期價格與配給之公正週到、其機構之整備、現正在考慮制定之中至面粉一層、政府已決定取專賣方針、關於其實施、目下正在積極準備之中、其餘關於一般生活必需品、亦順應物價政策之目標、一則期達成價格之安定、再則期供給之確保與配給之圓滑、在此種旨趣之下、首以生活必需品株式會社當之其關於配給機構之管理及活用等、今後次第講求其必要之措置、關於此等事件、可云已着着準備告竣矣、關於住宅問題尤須府別注意而考慮之、中央方面、於此對策、已早審議完竣、由建築資料、勞力、土地等要素之綜合利用、樹立促進住宅建築、房租問題、已有最高房租之公定、關於其公告及法規等、目下均在制定準備之中、

又維持低廉物價政策、其要素之一、即爲貯蓄、不待贅言政府已與協和會之運動案、互相協力、現正在積極獎勵貯蓄之中、其所以如此實施者、即以所吸收之資金、復還元於生產資金、有達成理想的富家强國之重要力量、

其次關於農事、金融兩合作社之問題、現在擬將兩社合併爲新合作社、業將創設方針決定、中央之宗旨、立於大局之見地上、希冀圖謀農村農民之眞正福利、將從來之摩擦及不合理之處置、均一掃而空、使合作社之機能、成爲眞正綜合的經濟團體、

德黨會發生炸彈案

當場有高官數名傷亡

【紐約八日電】據柏林確息云、八日夜、國社黨起事紀念會會場中、發爆炸事件、國社党高官當場死亡及負傷者數名、惟此尙非確報、柏林宣傳部當局聲稱毫不關知、美聯社柏林支局會向閔行電訊、是否有此消息、而柏林閔行間電話、彷彿發生障故、致未能確定、顧所發生爆炸事件時間、在希特勒總統已離去會場之後、衆信希總統身邊、尙未受有危險也、

【柏林八日電】海通社關於八日夜閔行之國社黨起事紀念會爆炸事件、發表如左、

八日夜九時三十五分、閔行國社黨起事紀念會會場『戈布洛伊啼拉』大廈、發生爆炸事件、當場死亡者六名、負傷者六十餘名、爆炸情況及原因不明、衆信此係由外國方面之陰謀而起者、而爆炸之時則在希特勒總統已離該處歸返柏林以後云、

求世界公平分配

準備血戰五年

希特勒在閔行作獅子吼

【閔行八日電】希特勒總統、於八日之夕、蒞臨閔行之國社黨紀念會、發表重要演說、再度宣明德國之大戰方針、希特勒總統在該演說中、徹首徹尾、悉力抨擊英國態度、極言英國高懸『戰爭目的在於自由開放』招牌、僅不過藉口而已、實則畏怖德國意志、嫉視國社黨赫赫治績、便擬推倒也、繼謂、德國戰爭目的、要在確保德國國民安全、建設保障公平分配之世界也、次復發表英國既已不欲和平、則德國自亦不得不鞏固繼續作戰之決意、余已命令戈林元帥、準備長期戰事五年云云、希總統更力倡德蘇提携、已非上次大戰當時之弱德、德國絕對不能降服、於茲確言、此次大戰勝利者乃爲德國以作結論、

蘇向愛莎尼亞

索航空根據地

【達林八日電】蘇聯政府、前依據蘇愛相互援助條約、在愛莎尼亞領波羅的海岸諸島嶼、已獲得海軍並航空基地、茲聞蘇聯更從新要求在該條約未規定之愛莎尼亞領內數處之地點設置航空基地、

徹底排擊共產黨

朱家驊露骨發表反共語

【香港八日電】國民黨秘書長朱家驊、最近與合衆通信社特派員馬田記者會見、露骨的披瀝對於共產黨之反感、其談述如左、

中國共產黨、元來無合法的立場、彼等前發表宣言、取消邊區政府、以抑制黨員之活動爲契約、然並未少加實行、而國民黨爲謀與共產黨之協調、至默然放過其不合法之活動、今如斯互相隔閡、爲必然的應除去而解決之運命、現在共產黨在政府部內、不過有少數之地位、且其軍事、政治勢力、頗爲外國所買、彼等僅以遊擊戰術爲事、並未參與何等大戰鬪、共產軍只佔現在國軍之一小部分、且不過囿於一省區域、故以共產黨之勢力、爲決定日華間和平交涉之成否、可視爲過於誇大共產黨之勢力、復於事變後、國民還亦容認共產黨政綱之觀測、完全屬於錯悞、邊境地方農民、對於共產之施政、不斷反抗、想見機返還昔日之彼等、此事由於憧憬延安之多數學生青年等、失望後離去延安觀之、亦可明瞭、

意國表明反蘇

政府報痛罵共產黨檄文

【羅馬七日電】意大利政府機關報意大里阿新聞、七日揭載蓋達主筆之論說、關於蘇聯革命二十二週年紀念日、第三國際向全世界共產黨勞働者所發出之檄文、大加攻擊、而表明其反蘇態度如左、

第三國際謂世界之資本家與爲獲得富庶之帝國主義而戰、亦似論難者之立場、但第三國際之政策與蘇聯政府之政策、畢竟有如何之不同乎、第三國際以破壞政共策、處在蘇聯政府之假面具下、早爲世界有目共覩之事實、若謂歐洲已有帝國主義的戰爭、則蘇聯正是負担戰爭之國家、假使謂第三國際爲維持世界而努力云云、直不啻視全歐洲人爲盲目者、第三國際、在過去二十二年間、爲惹起世界革命、幾無時不在世界各方面慫恿、戰爭之因子、西班牙之內亂、即其一實例也、一方並嗾使中國而與日本開戰、此尤爲多年歷史上的事實、他一方面、並以共多年之野心、使蘇聯干涉外蒙之政治、蘇聯踏襲舊俄羅斯帝政時代之帝國主義、第三國際雖明言盡力維持巴爾幹之和平、但純爲蠱言、當德波戰役、彼則於背後伺波蘭之不備嚴行其强奪行爲、此種犯行、直世界之尤者、吾人實有監視之必要、

滿日司法懇談會議定

設法制協議機關

【新京八日電】司法部繼日滿司法事務共助連絡會議告畢後、八日上午十時、在中央法衙召集各關係者、舉行懇談會、關於東亞法制全般之各問題、交換無隔閡之意見、結果意見一致、以爲欲充分發揚、顯示日滿司法事務共助連絡會議之成果、而期法制部門之日滿一體化起見、日滿兩國、亟須常設結成一體之法制協議連絡機關、於是司法部當即趕急設立連絡機關、其名稱爲東亞法制委員會或東亞法制協議會、至於日滿兩國某一方設立一六合同機關或兩國分別設立之點、俟今後再作決定、又該機關設立時、必將正式要請蒙華兩政府、予以協力、

奉天開六次省政會議

奉天省公署、爲協議省政之刷新起見、特於九日午後一時起、在該署會議室、由士肥省次長、以及各廳科長並事務官級以上之官吏、多數出席下、舉行第六次省政會議、對於來年度行政之方針以及預算等事項、實施協議云、

晚刊一大張半

新書出版◎特價預約

新刑法實用詮義

審判官 檢察官 辯護士 律師 實用之南針 參考之杜石

檢察官 蕭冠英編著

精裝一巨冊 菊判十六才 約計四百餘頁 二十餘萬言 每部定價二圓 外埠加郵費二角

(一)本書係現職法官基於實務之經驗積於多年之心血而成之結晶品
(二)本書依據我滿洲帝國最新實用之刑法按章分節插入司法部於康德五年五月出所表示之新罪名復逐條詮釋其精義並附以日本大審院判例及滿洲帝國最高法院判例
(三)本書之分則依犯罪成立之要件詳述●犯罪之主體●犯罪之客體犯罪之方法名詞稍涉艱深則詳以解釋制度或有歧異則附以說明意義難於領悟則舉以實例
(四)本書內容不特合於審判官檢察官書記官司法警察官及律師之需要並可爲司法代書人及一般有志研究法學者之津梁

預約 出版期間—自康德六年十一月五日
預約期間—自康德六年十一月五日起至同年十一月二十日止
預約價格—每部特價一元六角函購外加郵費二角
辦法 購書方法—特價預約必需書款先付空函無效

新書特告 濟經原論 現已出版每部定價一元二角 郵費加一

大東印書館發行 發行所奉天大東關三六號

第七期通信練習生募集

一、採用人員 二十五名
二、應考資格 國籍 滿洲國人男子 學力 有國民優級學校以上之卒業程度者 年齡 滿十五歲以上及不滿二十歲者
三、報名截止 康德六年十一月二十五日
四、考試日期 康德六年十二月十七日
五、考試科目 國文日文數學(四則比例分數)
六、待遇 受一年教育以後每月支給四十圓以上之金額
七、其他 考試簡章向治安部或各軍管區司令部領收如函索時須附郵票四分

康德六年十月

治安部

奉天市公立 國民學舍 國民學校 國民優級學校 招生細則

市民諸位子弟欲入康德七年度市公立國民學舍 國民學校 國民優級學校 新生班內讀書者請注意左列事項

一、學校場所
一、國民學舍
小北學舍 瀋陽區小北街一段一七六號
新高學舍 大和區新高町六號
厚生學舍 大和區厚生街五段一一號
協心學舍 大和區協和街二段二三號
小東學舍 瀋陽區小東街四段八十四號
大北學舍 瀋陽區大北街三段十七號
里仁學舍 大東區長安街
義德學舍 瀋陽區小南街二段二三號
二、國民學校 市內各公立國民學校
三、國民優級學校 市內各公立國民優級學校

二、入學資格
一、國民學舍 民國十八年十二月末日以前誕生之兒童且須身體健康者(於康德七年度滿十歲以上)
二、國民學校 自民國十九年一月一日起至大同元年十二月末日止於此期間內誕生之兒童且須身體健康者(於康德七年度滿七歲至滿九歲)
三、國民優級學校 甲 國民學校卒業者 乙 有國民學校卒業生之學力經國民學校卒業程度學力檢定試驗合格者 丙 且須身體健全有學習之能力者

三、入學報名期間
一、國民學舍及國民學校 自康德六年十一月十日起至康德六年十二月十日止(四十日間)
二、國民優級學校 同右

四、入學報名手續
1國民學舍及國民學校報名手續
甲、欲入學者先到附近學舍學校領取教育科規定之『新生入學報名書』
乙、依規定格式由保護人代爲詳細填寫蓋印後務於十二月十日以前提交於希望入的學舍學校校長並領取報名受付票
丙、康德六年十二月十七日爲檢定日午前十時由保護者率學生持『報名受付票』到校檢定
丁、康德七年一月十日爲入學許可發表日由保護者到校領『入學許可書』
2國民優級學校報名手續
甲、康德六年末於市公立國民學校卒業者報名手續皆由學校辦理之
乙、其他外來同等學力者可至希望入的國民優級學校接洽一切

五、新生入學日
1、康德七年二月十五日爲新生入學預定日
2、新入生於康德七年二月十五日午前十時到校舉行入學式
3、國民學舍學校新入生須持『入學許可書』

六、注意事項
1、一張報名書限學生一名
2、無入學許可書者不準入學
3、一學生限希望一個學校
4、報名有虛僞時或不依規定格式辦理時拒絕其入學
5、詳細情形到附近學校內詢問之

康德六年十月二十五日

奉天市教育科

因妻欲仳離致發生慘劇
李某情急用刀連傷六人
妻女傷重身死餘尚無性命危險

瀋陽區一德街二段二十六號天益成帶子莊、於九日晨九時半許、發生一樁驚人兇殺案、原因係緣於夫婦失和、妻子歸寧不返、兇男子李春山、氣急情急、一時粗莽、刀斧齊舞、連傷六人、繼女老美、當場身死、阿妻李王玉清、傷重死於病院、所餘四人、幸傷勢較輕、並無性命危險、茲就訪聞所得、誌其遠因近果於左、

緣本案女主角李王玉清、年廿五歲、係小北門外佳良不通行胡同住戶王劉氏之女、有姊三、二姊與天益成帶子莊執事人孫占魁之兄占元、夫故守孀、三姊即係占奎之妻、伊行四、及笄之年、經父母之命、媒妁之言、字與張姓者、生一女、名喚老美、刻已五齡、惜不久張某因病逝世、其後、經人撮合、始再醮而嫁與李春山、是爲二年前事也、李爲河北東鹿人、今年三十四歲、原在小北門裡開設永和成箱子舖、月間所得、足以維持兩人生活而有餘、詎料客春、因暗累過甚、以致荒閉、迫不得已、曾一度傭工於遺幣廠、出賣血汗、以爲糊口之資、然此乃一時之計、不過略解燃眉之急、況春山役人已久、此時突爲人役、心中難免難過、故傭工爲日無多、即辭而不就矣、

春山既不去賣長工、暇時固多、且又不慣悶坐斗室、故每日或閒步街頭、或訪友談心、藉以消磨歲月、而解失業之苦、惟家中既無恆產、饑內又少積蓄、於是生計發生問題、因此之故、玉清不時質責其非、致常起口角、當其心快時、亦僅止於吵嘴、至抑鬱不樂之際、竟而飽以老拳、玉清處此窘狀之下、遂生異念、三月前、席捲所有歸寧、蓋玉清此去、本擬與之仳離、故春山前往探視、不免常吃閉門之羹、有時相遇、亦盡爲冷淡絕情之話、不願言歸於好、春山洞悉之後、不時前往興師問罪、然仍成無效、而兇殺動機、遂肇端於此矣、

於八日晚、春山復至其岳家詢玉清何往、其岳母謂已至其姊孫家串親、春山以其久不歸家、而不時至姊處、心中疑其有外遇、並疑其與其姊丈占魁有染、一時氣忿、當晚乃至工業區宿妓、次晨、時約九時許、持刀斧各一柄、至小北門裡天益成帶子莊孫家、問罪於其妻玉清、蓋春山之來、本係來者不善、善者不來、話不投機、刀斧並舉、先奔代甜廣老美臥處、連砍數下、老美當場死於非命、春山砍斃老美、又揮斧舞刀直奔其妻、玉清、力不能支、大呼求救、待其二姊（卅九歲）三姊（卅四歲）趕來時、玉清已然昏倒於地、不省人事、欲救不得、且春山此時猶兇神附體、然見其姊等前來、亦大砍特剁、以致其兩姊、及柜夥孫振山（五十二歲）占魁之子拴柱（六歲）四人、均受無妄之災、各負輕傷、然後春山始奪門而走、

兇手逃後、孫占奎急往鳴警、該管小北門派出所長徐寶閶訊即率警士富奎恆、循其逃路尾追、追至永業商行、將其逮捕帶所、急報城內署、轉報警廳、由關係人員到場檢驗、一面並將傷者立即送往紅十字會病院療治、不意至院之後、玉清因傷過重、旋即死於病院、其他四人、則尚無生命危險云、

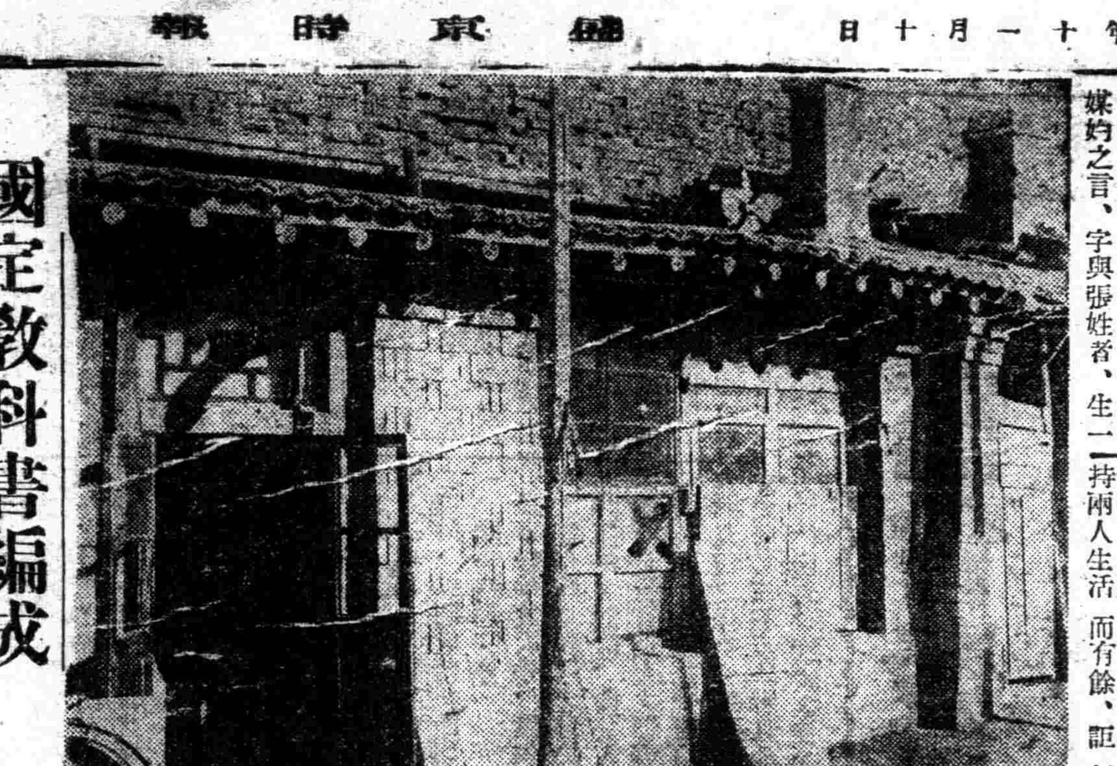

（寫眞）×印即被害者住室

暗殺陳籙氏凶犯在滬租界被捕
行刺動機及經過已詳供無遺

【上海八日電】今年二月十九日、維新政府外交部長陳籙氏、在滬慘遭暗殺、犯人於三月上旬、進至香港、隱匿行跡、六月一日、忠義救國軍首領戴笠接受暗殺汪精衛氏指令、復行來滬、事爲日本駐滬三浦憲兵隊偵知、六月二十九日、得公共租界及法租界警察當局協力、逮捕有力犯人平福昌、（二四）譚寶義（二三）二名、其後銳意調查犯行、據該兩人供認、彼驚動全滬之殘虐暗殺行爲全貌、遂曝露於光天化日之下、原來犯人平福昌、（江蘇省阜寧人）及譚寶義（江蘇省松江人）兩人、爲軍事委員會調查統計局上海行動組直屬組員、陳氏之暗殺、即由該直屬組長游河清計畫而決行者、游河清曾注視陳外交部長行動、狙伺暗殺之機、未幾、探知陳籙氏、因舊歷正月守歲關係、二月十八日午後四時、自南京來滬、是夜與在法國租界內潛伏中之平福昌譚寶義等、互相聯絡、決定十九日午後三時許、暗殺陳氏、集於公共租界靜安寺路滄州飯店、携帶匣槍四枝、廻轉式手槍一枝、游河清、平福昌、譚寶義以下八名、七時許徒步赴目的地滬西地區愚園路六六八番地二十五號、陳籙氏邸、午後八時許、一覺分爲內外兩幫、一部担任警戒、利用當時之豪雨、侵入邸宅、目覩陳氏在客廳與來客交談中、當以手槍射擊、陳氏身傷當場、更散佈抗日傳單後、乘在愚園路等待之汽車及大汽車全員逃匿、禍而感到身畔危險、平福昌等由人、搭英吉利航太原號、譚寶義於三月十一月搭英船利生號、其他四名、亦均前後逃至香港、在香港由戴笠招集犯人等、授賞平福昌、譚寶義等及其他二名、三個月後復奉暗殺汪精衛代之使命、六月一日來滬、潛伏法租界波爾鮑羅之番布爾公寓、受五月下旬由香港來滬之暗殺汪精衛氏總指揮王魯翹之命而活躍、日本三浦憲兵隊偵知彼等爲暗殺陳籙兇犯、乃進行搜查、以不斷之努力、終於偵悉彼等再度來滬、六月十日、由法國租界亞洲飯店、移本部於霞布爾公寓、策謀暗殺汪氏遂行嚴重監視、因接到六月下旬再逃回香港消息、六月二十九日、得公共法國兩租界工部局警察協力、對之包圍逮捕、而犯人供認後、上月二十五日、由公共租界工部局臨席之下、同赴犯行現場、模擬暗殺狀況、及其他當時模樣、結果、工部局警察則、亦確認彼等犯行、據犯人自白知由香港來滬之王魯翹、爲本年三月二十一日在河內汪精衛氏假寓暗殺曾仲鳴氏之指導者、

兩犯人履歷

【又電】被日本三浦憲兵隊逮捕之維新政府前外交部長陳籙氏暗殺犯人中、平福昌、十八歲時、由上海江灣育成中學、中途輟學、二十歲時赴漢口、任湖北省警察督察員、留居至翌年止、前年八月、上海事變勃發、參南京朱學範組織之蘇浙行動委員會別動隊、十一月、南京陷落、即逃入租界內、去年二月奉軍事委員會第三科人事科長李尙白命、入湖北省軍事委員會特別訓練班、經三個月訓練後、與同志將魅等來滬、與軍事委員會在滬責任者凌秋雲聯絡、成爲游河清部下參加暗殺陳氏、譚寶義、前年五月、由南市中華職業學校卒業、任湖南省衡陽之漢治萍公司督勵生、與平福昌同在軍事委員會特訓班中受訓練去年七月、經由寧波來滬、入游河清指揮之下、

親善飛行

小每機歷訪各都市 預定九日歸還大阪

【大連專電】大每小學生新聞一千號紀念之訪問日、鮮、滿都市之親善飛行、由親善使節石倉小學生新聞編輯次長、黑石操縱士、小島機關士等、同搭乘「小每號」飛機、開始飛行、於二日自大阪出發、經福岡、大邱、京城、奉天各地終於八日午前八時、由新京飛至大連、同十一時二十分、抵周水子飛行場、而達其訪問親善各都市之目的、該機預定九日晨八時、自大連飛行場出發一路歸還大阪、至於抵大阪時約在午後四時頃云、

食麵福音

經濟部由日本採購
一千萬袋麵粉
以備舊曆正月之需

【新京專電】今春以來、滿人家庭深以爲苦之麪粉饑饉、頗爲經濟部當局所注視、而爲打開此種情況、經濟部貿易科斡旋之下、特由日本因地採購、以充此舊年正月所需、大抵約在一千萬袋之譜、蓋十月以降、滿洲內麪粉不足、約達一千萬袋之巨量、關其需給關係均衡化、目前東京之日滿經濟懇談會、亦被提出重要問題之一、而經農林商工兩省當局、及內地商社方面協議結果、決定三井物產由澳洲收買、麥二十萬基羅噸、製成小麥七百萬袋後、更加日本內地麪粉輸出餘力、合計一千萬袋、輸於滿洲內、如斯、舊歷正月、家家戶戶、可無沒麪吃之虞、而安度此太平新春矣、

圖書館協議會 來月舉行發會式

【新京專電】滿洲圖書館協會設立協議會、八日午後一時起、在民政部會議室開會、發起人推舉神吉民生部次長、田村教育司長、王社會司長、榮原文化協會常務理事等十八名、於來月中旬舉行發會式前、在發起人側、作細部之準備、

殉國之橫山少將葬儀
在新京隆重舉行

【新京專電】月之一日、在蒙疆方面、致名譽殉國之橫山少將之葬儀、八日午后三時在新京軍人會館、由梅津關東軍司令官、與關東軍諸將、及張國務總理、以及滿洲國各要人參列之下盛大舉行云、（寫眞即葬儀式場）

國定教科書編成
自新學期始分發全國

【新京專電】爲刷新國民教育而作成根幹之新國家教科書、年內之編輯、預定共分七卷、自新學期起始、即向全國分發、至於書之內容、乃採用從來之古文、而改爲白話文、同以順應時代之資料爲中心、以昂揚發展建國精神、誠爲國民之指南針也、

對華新中央政權
日本開批判講演大會

【東京九日電】對於爲輝耀之新東亞曙光所包圍而共出現已迫於眉睫之中國新中央政權、舉國熱烈之支援聲、今澎湃且昂揚而起、當此之秋、東亞青年共同會、東亞解放社、國民新聞社、主辦之新政權批判大講演會、於日本以支持汪精衛氏之國民運動爲第一聲、八日午後六時起、在丸之內鹽系會館、盛大舉行、爲收拾事變、建設東亞新秩序第一步之新政權確立、乃絕對的必需爲實際之日華和平、使新政權强力且獨立之九大教授今中次麿、蠟山政道、及其他辯士、交相熱辯、與二十餘之聽衆、以非常之感銘、

諾孟罕參戰將士座談會 本報主辦

蘇軍缺戰鬥精神
射擊不正確徒耗彈藥
遺棄屍體殘忍已極令人切齒 （六）

△賈記者 此次事件發生後我國軍之諸將士於到着第一線時、與彼方接觸、目覩敵方之眞實攻擊情形若何、

△張上校 據個人所目覩敵方情況、即係敵方之官兵等、對於攻擊精神、殊欠缺乏、我等於七九高地防守時、適有敵方騎兵、約計百數十名、向我方陣地正面襲來、我軍當時之兵力、僅及一排、於敵兵闖入較近之地點時、我方始行實施正確之發射、當時我方士氣極旺、敵方一經我方之還擊、遂立即退逃、並遺留多數之戰利品、由此證明敵方對於攻擊精神、缺乏訓練毫無戰鬥之實力也、又敵方之飛機、雖誇耀於世界、但其操縱之技術不良、戰鬥之精神缺乏、亦於此次參戰後、暴露於吾人之眼前、當本人指揮將兵騎兵隊出動前方偵察時、於歸來途中、遭逢約有五六十架之敵方飛行隊、於是我方爲免彼方之爆擊計、即立時下令散開、我等散處之地帶、雖屬曠野、毫無隱避、然敵機對於我等之發射、始終未能傷及一人、於此可見敵方實力之如何矣、又某日敵方飛機來襲我方七九七陣地時、當出現於上空後、據詳察約達四十餘架、當時我方除隱避及向空發射外、該時我等陣地、因距離友軍蒙古興安軍之陣地較近、故而友軍側三飛機隊、即行起而追擊、以數目少於敵軍之我飛行隊、於騰空後、當即衝向敵機群內、而展開壯烈之空中戰、結果竟將其擊退、此其操縱技術之不良、與戰鬥精神之缺欠、亦可見矣、再敵方所謂精銳機械化部隊戰車隊、以其數目論、固屬不少、然其操縱技術、亦不精良、當天氣陰雨、或道路凹凸時、於其行動上、尤屬不利、且於行進之時、前後左右之行動、更屬不感相當之靈活、當敵方戰車來襲我方陣地時、我方之士兵、恒以機關槍於其後方射擊之、有時即可將其捕獲、足見彼方所謂精銳武器之無用矣、戰車上之機關槍、亦極粗劣而不精、某日本部隊騎兵二名、於陣地前方牧放乘馬、於歸途中、突遭逢敵方戰車一輛、該戰車除立即跟蹤追擊我方二兵外、一方利用車上之機槍開始威烈之放射、但我方之二騎兵、竟而平安歸返、毫無損傷、敵方之大砲其射程距離、雖較我方稍遠、但其不正確之劣點亦行敗露、徒事消耗砲彈而已、某日於我方陣地前、開始放約四千發之砲彈、轟轟之聲、震撼諸蒙翠之平野、砲彈如雨、於我方陣地之前後、不時炸裂、但我方士兵、並不受何損傷、其射手兵士之無用、與訓練之不充分、可見一般、綜合觀察敵方之所謂物質方面之無能、已可想見將來無論其任何宣傳誇大、我方亦亦不相信、此本人於此次參戰當時所目覩者也、

△李威中校 當本人參與第一線時目覩敵方之雜亂無章、與殘忍性之暴露、殊爲彼方歎息、最爲可憐者、厥爲敵方遺棄之屍體是也、當彼我双方一經接杖後彼方即行遺棄多數之屍體、泯然置於原野、除已悉其實力之不充分外、蘇聯之殘忍性、已可概見、平素兵士與人民、受當局壓迫摧殘之情形、已暴露無遺、誠最堪傷心事也、其遺棄不顧人馬屍體距我陣地約四千餘里內、幾無隙無之、

△劉中兵 國境事件發生後、本人即以騎兵中兵之資格、被所屬於石蘭友隊李鴻部隊內、而參加九七〇高地之防衛、因見敵方於初次與我軍接觸時、經我砲兵之攻擊、於時敵小部隊、約七八十名、前來企圖衝鋒、其武裝之齊整、固較勝我軍、但其對於攻擊精神之缺欠、殊堪使人發笑不置、於距離我方陣地很遠地方、彼方即行大鳴其槍、慢慢前進、及我方還擊時、而彼等所謂敢死衝鋒兵、當即迅速後退、其進遲退速之精神、誠爲十足云、

煤荒緩和

排除一切困難
力謀煤量增產
產業部會議計劃實施

【新京專電】爲生產力擴充之基礎之煤的增產問題、亘日滿兩國、爲刻下急務、推滿洲產煤狀態、因勞働力及機械之不足、以及由產出地之搬運設備不周、電力不足等、致本年度上半期較預定量減少百萬餘噸、下半期亦有繼續之傾向、以十月分茲減產二十五萬噸、以致嚴寒期近、煤荒亦日益加緊、因之產業部以及各關係方面、遂不得不勵行採暖用煤之節約、及工廠用煤之限制、方並謀全滿各煤礦增產起見、於六七兩日、在新京舉辦全滿煤礦長會議、並有電業、滿鐵、勞工協會等等關係者出席與議、關於勞力之補給、機材之融通、電力之配給等、有所協議、其結果、產煤方面已有充分理解、產煤量以十月爲最低、日後必須逐次改善、惟來年之一二兩月、因有陽曆年及舊曆年之關係、或有相當數量之減產、但以下期全體言之、概能產出爲豫定數量、決無爲現在之急迫、而有漸次緩和之可期云、

日衆議院慰問團 本日赴延吉

【新京專電】日衆議院之滿日軍慰問團、其團長稻田昌植以下七名、七日晚間抵新京、在大和新館一宿、八日晨由乃美官部長審領、參拜新京神社、忠靈塔、然後赴軍司令部、並視察南嶺戰跡、午後四時、至陸軍病院慰問、十點五分、則乘由新京開之車赴延吉、豫定爲廿日間之慰問旅行、

瀋陽區所遷移

瀋陽區事務所、已於十一月六日、遷移至一心街三段七六號（西華門外路南）辦公、電話爲四、二九〇一番、現已遷竣完竣云、

對白系俄人刷新教育
使認識日滿實体

【新京專電】爲白種東洋人以亡命之身、捧呈民族協和之大理想、思爲建國滿洲之一翼、而懷報國赤誠之六萬白系俄人對於彼等應如何施與新東亞建設之國民的教育、與與教育刷新問題同時大浮動於民族協和之國家線上、教育司以爲此異民族教育問題、係當面重要課題之一、而愼重檢討中、考慮爲異民族之安住性、及其他特殊情形、而逐次着手改善、審議重點於爲其根幹日滿實體之認識、强化日語教師之增加、日語之普及、並務從來委囑於濱江省所編纂之教科書、由本司編纂、其他由於增加白俄事務局管下中等學校之補足金、擊備指導訓練所、以謀教師之精神的教育、或賴日滿文化之視察、以謀對於日滿兩國之新認識、促其自覺、俾成爲建國滿洲之構成分子云、

產業部疑獄開庭審理
罪犯大体已承認

【新京專電】產業部未曾有之疑獄事件第一回公判於九日午前十時、在新京地方法院第九號法廷、於栗本審判長、田檢察官列席之下、開庭審理對於六人之犯行加以訊問、結果、於午前受審理之高橋技佐及相澤技士、大體一切事實、業已承認、正午休憩、午後仍繼續實施審理所餘之四名云、

天氣豫報
十日 西風 晴
昨日溫度 最高 一、六 最低 零下〇、九

冠蓋往來
吉林人造石油株式會社理事馬養賢氏、八日自通化來奉、

自動車兵募集
日滿人 不論自動車經驗之有無 國民學校（尋常小學校）卒業程度通日語者 自滿十七歲至滿二十三歲
呈出日期 十二月十五日止
奉兵規定諸用紙附郵票四分則發給
奉天東大營（奉天中央郵政局私書函六三）
滿軍 築瀨部隊 電話（四）三八七四

奉天藥劑師養成所招生廣告
宗旨 本所專爲養成滿洲國藥劑師而設故授與藥學知識及技能藉以普及滿洲國之藥學及藥業
招考額數 百二十名（女生在內）
入學資格 凡滿洲國或中華民國畢業於國民高等學校及女子國民高等學校及高級中學或高級師範學校一年以上修了及有同等學力者
報名期限 十一月二十八日截止
考試學科 化學、語學（日文滿譯、滿文日譯）數學（代數、平面幾何）
考試日期 十二月二日（土曜）三日（日曜） 二日、自午前九時至午后四時 學科 三日、自午前九時 體格檢查、口頭試問
考試地點 滿洲國奉天市瀋陽區北興四段 奉天藥劑師養成所 新京 醫科大學
簡章函索即寄（附郵票二分）
康德六年拾月 日
奉天市瀋陽區北興街四段 奉天藥劑師養成所

招募載重車運轉手
一、人員 數名
一、須持有普通免許證且有一年以上經驗之滿係男子
右希望者携履歷書前來接洽詳細面談待遇決定優厚
奉天市大和區霞町一二五番地 夏目英行

治療 羊癇★風★癲狂病效？
◇◇五癇通靈丸◇◇
主治男婦老幼因氣火驚怒所得四肢抽掣不省人事時發時止終年累日不愈越發越重速服此藥無不效應
定價每打國幣式拾圓 參拾圓

下奶藥品 賽湧泉下奶葯 每盒十二付定價國幣貳圓 外埠函購郵費貳角 由掛信另加郵
製藥處奉天市 大南城門外路西樓房 小北關萬壽寺胡同 欣榮堂厚記

神課 效柳庄名相家
各界諸君閱名媛要知將來之成敗前途之方針各事之進退目下之吉凶謀望何時順利病人何日除災女命配夫一世榮枯愛情眞假或有一切疑難大事快請到小西關大街路北茂林賓館後屋二十四號占課五角談相批命面議

女界良藥 育坤寧 補血調經胸胃脹痛下寒不孕流產經崩腰腹攻痛
治淋根藥 淋濁淨 男女淋病清毒鎭痛止淋殺菌排淨病根如洗
咳嗽良藥 育肺寧 各種咳嗽各期肺病痰喘肺痨祛痰定喘養肺止咳
育坤寧每袋二元一打廿元淋濁淨育肺寧每袋一元每打拾元
奉天北市場大觀茶園南邊路東 天慶堂發行

德國醫學博士 葛[illegible]克大夫
德國漢堡巴恩拜醫院長一九四三年任南京中央醫院醫療門顧問一九三八年後任北京靑原醫院醫師近應友請來奉應診
治療科目 內科 婦科 小兒科 皮膚花柳科
門診時間 每日由上午十一時至下午一時 下午三時至五時診買面議 星期日由上午十一時至下午一時 本大夫精通滿語
地址商埠三經路中央飯店斜對過伍禮士舊址 電話二一二三八五

康德六年度招生插班生新班生廣告
一、招額
▲本科 商工部（第一學年（優級國民學校卒） 第二學年（插班生國高一年修了） 第四學年（國高三年修了初中卒）） 留學日本中學部（第一學年（公學堂卒日語通曉者） 第二學年（日檢二等以上學力者））
▲專修科 日語專攻部（第一學年（日檢定四等程度者） 第二學年（日檢定三等以上者）） 高等專攻部（甲科（國高四年卒同等學力者） 乙科（初中三年卒））
一、並有宿舍詳細簡章郵票二分寄
奉天東亞商工學校總務課啟
附屬日本語專修學堂 留學日本學堂
校址奉天大北邊門外中央大馬路南臺平八番地 電話四一六二八

主人宴猶太女人 廿三年老僕示威

柏林通信、聖誕節前夜我們被邀參加一個家庭的慶宴、客人們坐着談天、等飯吃、談了又談、左等右等、飯始終沒弄好、主婦按了好幾次鈴、才有一個男用人跑出來說、『我不能侍候你們、你們當中有一個猶太女人、』

『你是說Frau Von D太太嗎、她是天主教徒、每年聖誕節都到我們這兒來、你伺候她伺候二十三年了、』

『是的、但是、我不能再伺候她了、這是黨的命令、我不能再端食物給一個含有猶太血液的女人吃、』

『很好』、主婦動氣說、『小孩們會端食物的、你檢靑你的東西走路、』

『你辭退我嗎、那可不能、我是一個黨員、』

『也罷、』男主人抑制說、『你過了聖誕節再走吧、但是不許你再上樓、』

男用人說、『不、那不成、頂好你莫讓我生氣、我曉得你的事情太多了—你是國際和平主義、』他伸着脖頸、握着拳頭走近一步、『我早已記下、那次你接了違法的電話、那次接見違法的客人、你看倫敦泰晤士報、你常常鬼鬼祟祟跑到邊境去、』

『滾蛋、』主人氣喊了、

那用人頭也不回走了、主人拳和她向客人道歉、『今天是吉日良辰—請想和解、』

晚餐時誰也吃不下、大家都裝吃的模樣、汽車夫走過來侍候我們說、『我和廚子都反對那個蠢東西—他是個可憐的受人欺騙的夢中步行者、』

世界珍聞及其他

前次大戰史中 史里芬的計劃

此次希特勒的戰略、是東面主攻、西面主守、所以他計畫以主力在最短期間摧毀波蘭、再於有必要時回師西向、這計畫、恰恰與上次大戰時先西後東的、『史里芬計畫相反』、史里芬伯爵是一個有名的戰略家、他於一八九一年繼承著以普法之役著名的毛奇大將、做德國參謀總長、直到一九〇六年辭職、繼任的却是毛奇大將的姪兒赫穆、毛奇元帥、在史里芬任內、他擬定了兩面作戰計畫、他早已注視到將來有東西兩條戰線同時發生戰事的可能、他的計畫的精華、即在竭力利用德國動員的迅速一優點、因之、他規定東疆祇設稀薄的陣線、以拒假定上行軍、遲緩的俄軍、一面儘量調遣軍隊於西疆、迅速掃蕩巴黎、軍鄰殲滅法人、然後在巴黎陷落後再將可從西疆省下來的軍隊送往東疆、痛擊俄軍、

史里芬的計畫、是參謀本部全體的信條、所以一九一四年八月、德國便依照着這個計的時間表上、限定六星期內、務必完成這個『勢如破竹的攻擊』、不只是戰勝法人、必須不久即在凡爾登、都爾、厄比納爾和柏爾福的前面停駐、右翼穿過比利時、於八月底入法境、攻陷里爾、畢伽的、香賓向前進展、超出了軍部規定的時間、壓迫英法比聯軍自愛斯至凡爾登的全線退却、九月初法軍滑出瑪倫、德軍距巴黎只十五哩、德國在這緊要關頭、赫穆奇元帥不完全遵守史里芬計畫、將瑪倫駐軍調往東疆東魯普士方面、來塡防的是右翼軍、恰是史里芬所堅持的主力所在之線之一部分、目前適法軍攻擊之[illegible]個調動的結果、必須移調中央軍來扶助右翼、於是福煦大將率領法軍乘其中央之[illegible]撤退之德軍遂有瑪倫河之敗、經此挫折毛奇元帥被免職、（繼任者即[illegible]）而在時間表所規定的六星期之滲、德軍雖仍處於優勝地位、却不能達到巴黎、史里芬計畫失敗了、

畫實行、誠如預料所及、左翼老、

意國限制女子服裝 下令不准暴露肉体

意國之男子均喜穿黑衫、惟一般年輕女子爲潮流鼓盪、爭着時裝豔服、與他國女性無異、首相墨索里尼素標榜儉樸主義、以爲此種奢侈之風、斷不可長、特於社會局頒布一新法令、限制婦女裝束、凡意大利國籍之女性、均不准濫作時髦裝束衣、服長短應有適度、膝下必須掩蔽、不得暴露肉體、衣長應至膝下一英寸以上、

紐約無窓衛生大樓 使人能得愉快生活

紐約建築技師約翰芝最近研究無窗大樓、一時傳爲話柄、聽說不按窗戶、可以避大都市的塵埃、防外部的有害分子、同時在室內各隅、配置平等照明、準備紫外線燈、由通風筒導入新鮮空氣、使人能得愉快生活、世人莫不渴望其早日完成的、

☆☆☆☆寫眞說明☆☆☆☆
上爲漢口神社參拜之皇軍部隊、下爲〇〇病院白衣天使之奉祝運動會光景

日本女子青年手冊 擇婚有十一條

日本岩手縣、曾製造足冠全國之『岩手女子青年手冊』分配於本縣女子靑年團員、於這個手冊的一節內、發見『要以這樣的人爲夫』、揭載着擇婿標準十一條、一與其地位或收入、莫如人物確實者、二具有良好朋友者、三富於理智、感情圓滿者、四像個男子之同情深者、五與其手腕敏捷、莫如人品可羨者、六與其才子、莫如意志堅强者、七爲豐富而光明之感者、八鷹揚而細心者、九不間斷努力於修養者、十愛惜老人及兒童者、十一不飲酒不溺於女色者、

中國老翁馬相伯 壽終諒山 百齡高年堪爲人瑞

諒山訊、相伯先生、於本月四日、病逝安南道山、一代耆碩、遽歸道山、聞者歎悼、先生名良、字相伯、江蘇丹陽人、前清舉人、生於西歷一八三九年、（即道光某年）今年恰是百歲若以積閏計、尙不止此也、光緒二十六年、庚子之亂、隨父母徙居上海、入徐家匯公學、攻讀哲學及科學、畢業後、入李文忠公幕府、任外交秘書、嗣赴朝鮮及歐美各國鼎革後、陳其美爲滬軍都督、先生復任外交司長、政務長、首都北遷、項城當國先生北來入爲約法會議議員、及參政院參議等職、多所建白、首以創辦學校爲務、初在上海徐家匯倡辦震旦學院、爲上海私立學校之始、旋因與嚴幾道先生意見不合、學生分派、致起風潮、一時學校停辦、其高足邵力子與葉某等、乃繼踵成規、組織吳淞復旦公學、後改震旦大學、最高學府之樹立、先生實開其先、功殊有足多者、後任北京大學代理校長、著作等以、『神靈史』、及『致知淺說』、享大名於世、蓋先生係天主教信徒、平生信仰虔誠、尤異常人也、民國十七年、國黨北伐、先生被邀赴南京、前途始倦鬮出國、卜居安南之諒山大有吾道不行、夫子居夷之歎焉、先生生平、極善修養、自謂可致百二十歲、以天主教徒之故、極努力於慈善事業、以博通中西學術之故、深悟人生眞義、故其律身甚嚴、言行俱足爲世法守、嘗謂養生之道無他節省慾而已、於食最嗜卵、視爲滋生之上品、大抵日進十餘枚以爲度、晚年有見之者、雖龐眉皓首、而態不龍鍾、矍鑠之致、雖壯年無以加也、昔伍老博士廷芳、嘗長生術、自謂可以不死、民初天津老西開案起、博士任外交部長、猶於靑年會與我輩作跳舞、我輩聞其不死之毫語、多爲竊笑、無何而博士竟以死聞、始知長生之不可以力學而養生之可以延年、則於相伯先生見証之矣、

長生殿劇情 （翰廬）

紀曉嵐先生自書別字曰（觀戲道人）、觀戲僅二字、所含之感慨無窮、概當乾隆時代、雖試物阜民豐、四海昇平、但一般文臣武將、無不勾心鬥角、萬般施其伎倆、以冀博得高官顯爵、是以一經有心人觀察、自能洞照其奸、紀公博覽羣書智慧廣大、以彼慧眼詳察、羣衆醜態畢露、即以和坤而言、身爲首輔、權得專寵、（未完）

五千六百五十年之 世界老樹

世界上最大最久的樹、是蘇格蘭公墓中的一顆水松、四圍量起來、有五十八公尺、樹高約有三百公尺、它的可靠年紀是五千六百五十年

芬蘭鳥瞰

山雨欲來風滿樓、鷗瞰？否瞰？吾人果無從猜度、但斯康地半島因之風雲日緊、波羅的海欲使波濤不驚、難矣、案芬蘭係波羅的海沿岸四國之最北者、介於瑞典及蘇聯之間、面積三十八萬八千公里、人口三百五十三萬餘、國多湖沼佔全面積百分之十一、故世有『沼澤國』之稱、首都希爾森福、瀕芬蘭灣、港內數小島上有斯伐鑑、炮台林立、形勢險要、有『北方直布羅陀』之稱、居民百分之八十爲梳米人與北部拉伯人、此外東部有小數之蘇聯人、西部有少數之瑞典人、芬人語言、與愛沙尼亞相似、人民百分之九十三、奉新教、百分之五奉希拉正教、其民勤於耕種、精於治水、芬人民食多仰給輸入、礦產以鐵爲多、工業以製木材製紙爲盛貿易與德蘇爲最盛、瑞典挪威之次云、（完）

白氏產科救坤金丹

專治胎前各病　專治產後各病　專治婦女平常各病

專治
●專治懷胎數月個個流產
●專治陰虧血弱常患流產
●專治血不養胎常患小產
●專治胎漏不安時常見血
●專治血虧而弱產兒不活
●專治懷胎數月時常肚疼
●專治懷胎嘔吐飲食不吃
●專治懷胎期內腰腿疼痛
●專治胎動不安勢要滑產
●專治胎前漏血腰疼下墜
●專治傷胎見血勢要小產
●專治懷胎數月咳嗽不止
●專治懷胎生氣週身胖腫
●專治胎帶不堅常患滑產

專治
●專治產後無乳兒哭母憂
●專治產後血虧乳水不見
●專治產後生氣乳水立斷
●專治產後失血乳水不足
●專治產血不止盜汗心慌
●專治產後血結臍腹疼痛
●專治產血淋漓日久不斷
●專治產後血虧已入虛癆
●專治產後頭疼嘔吐心疼
●專治產後虛弱盜汗心慌
●專治產後歷年腰腿疼痛
●專治惡露不淨血瘀腹痛
●專治產後受病久不生育
●專治產後中風不醒人事

專治
●專治經血不調久不受孕
●專治經虛血寒久不受孕
●專治結婚數年總未受孕
●專治陰寒太重久不受孕
●專治行經延長日久不斷
●專治虛癆咳嗽盜汗頭迷
●專治閉經成癆咳嗽氣短
●專治腰腿疼痛抽筋麻木
●專治肺癆咳嗽吐痰吐血
●專治白淫白帶瘀除腹痛
●專治經前經後腰腿疼痛
●專治崩漏不止淋漓腹痛
●專治經水將行小腹脹痛
●專治陰寒太重白帶淋漓

許可
奉天省公署第七三五號許可化驗註冊立案
北京市政府衛生局第一五三五號化驗立案
天津市政府藥字第十八號化驗立案
滿洲國警察廳漢藥許字第一七二號註冊立案

請就近購買之爲便倘無處購買之時請將藥資及詳細住址就近匯寄北京天津奉天本藥房發行處購買之當即將藥寄上不悞空函索藥恕不作覆耳

奉天 北京 天津

華西大藥房發行

奉天小西關雲車路大什字街奉天中央電話(二)二六〇三
北京前門外西河沿八十六號北京電話南局三一〇九
天津東馬路東門南一〇八號天津電話五局一一三二號

定價 每付國幣伍角 每打國幣[illegible]圓

大連汽船出帆

▲開往龍口
◇龍平丸 十一月八日
▲開往青島上海
◇大連丸 十一月七日
◇奉天丸 十一月十日
▲開往天津
◇濟通丸 十一月六日
◇北京丸 十一月七日
上海航路上午十一時開船改爲正午
台灣航路下午四時開始改爲同五時
芝罘威海衛濟津線基
船票發售處
日本國際觀光局奉天支局
大和旅館出張所
城內分所電三—四六一一
哈爾濱新京各日本觀光局

阿波共同汽船

▲開往芝罘威海衛青島
◇利通號 十一月九日
▲開往天津
◇長山丸 十一月六日
▲開往芝罘
◇第十八同共丸 十一月六日
▲開往芝罘威海衛仁川
◇日高丸 十一月六日
阿波共同汽船會社部 電話二〇五〇一番

新青年

月刊雜誌

內容：政治 經濟 論文 小說 雜俎

全滿唯一之大衆雜誌

發行所 新靑年社

奉天大和區三經路九緯路

パピリオクレーム

從前之巴尼新古雪花膏較硬
現代之巴尼新古雪花膏較軟
A普通用之雪花膏（男孩用亦可）
B粗荒性肌膚者用雪花膏、C白粉下
（拍必擦）
(Y2)

義務批八字

欲知本命、五行八字格局、命運榮枯、前途若何、流年之吉凶禍福、妻財子祿、及各種疑難問題、秉筆直批、每造祗收紙費六角、加細二元、外埠函批加細、郵資五分、北京琉璃廠東門宏遠堂書莊轉張聲遠、同件、廣告刊登兩天、閱者剪存、[illegible]

天麩羅・油炸物・生菜用

白絞油

資本金壹・〇〇〇万圓
豐年製油股份公司
大連市山縣通東拓大樓
工場 大連滿水鴨尾
滿洲總販賣處
恒裕洋行
大連市山縣通大倉大樓 電代表②五一八八

MARUZEN MARUZEN MARUZEN MARUZEN MARUZEN MARUZEN

護筆完璧、無敵顏色

完成

筆記界之制覇！

丸善アテナインキ

日本之墨水代表品

○愈更愈爲輕快 亞典萬年筆

大連特刊

第四三四號
盛京時報大連支社
大連市桑町二番地
電話三一九六五番

縱貫南北滿洲 大哈間協和道路
日內實行哈大間飛航測量

縱貫滿洲之南北開一世紀新紀元之協和道路、自去年五月由所管之滿洲國交通部、開始調査、着手關於建設計畫、結果、目下即邁進實現之第一步即於本年六月、開設交通部哈大道路調査事務所於奉天、依同所着手哈大大道路工事、該道路南自大連起點、北至哈爾濱、長九百五十基羅、寬達四十米、自邁進本格的建設軌道後、十個年後、須投工費一億八千萬圓之巨額、路之中間、貫通滿洲國之中央部、皆以洋灰構造、光明如鏡、可爲滿洲主要幹路、交通部、現以調査告華之第一工事預定區間、即奉天鞍山鐵嶺間之實地測量、再行檢討之下、更行哈爾濱大連間之本格的測量調査、故將以滿航所屬之旅客機、由町田道路司長、寺師道路科長、及關係專門家數名、並航空寫眞班員等同乘之下、近數日由新京出發、飛抵哈爾濱、攝取地上寫眞、歸途於奉天泊一夜、第二日更由奉天出發、飛往大連、然後歸回新京、以地上寫眞、製作大道路完成之原圖、此新計畫之協和道路、堪與德國之希特勒道路相匹比、居滿洲國內之交通幹線、寬四十米之兩側、配植綠樹、中央特設七米半之快速自動車路二條、分爲往還路、兩側綠樹間埋電柱、既適於觀瞻、又便於交通、據調査事務所長大島秀信氏談稱、六七日後、施行道路建設最初之飛行探察、依偵察藉以實地測量、大體工事着手時、至康德七年、須投六百萬圓之巨額豫算、繼續施工、全部完成則須十個年云云、

新新大菜館開業

市內宏濟街三十二番地、新設一連市唯一超衆之大菜館字號曰新新飯店、經理係嫻習料理之朱相岱君、並由股東舉程國慶君爲董事長、二君既善應酬、更長於運籌、彙之館舍爲新築之樓房、內容寬宏雅潔、中外料理、烹製得法、誠爲飲食專門、於十一月五日、已正式開業、頗爲連市紳商所贊許、預料本市飲食界亦爲因之而革新云、

冒充經濟警察 詐欺犯落網

山東人陳鴻漢、二十四歲、由本年九月間起、冒充經濟警察、於市內到處詐欺、得錢揮霍、受其害者、爲市內得勝街七番地、棉布商鮑爲天（二八）等同業者十五家、其詐欺方法、一半出於恐喝、商人無能但求無事、情願金錢奉敬、陳某得意之下、詐術時施、不期於日昨三十日、已被小崗子警察署所逮捕、罪狀遂至暴露云

奉天省西安縣 薛縣長蒞安到任

【西安】西安縣長關義鐸氏、奉極峯命轉任安東省安東縣長、所遺縣長之缺、經極峯命令以、懷德縣長薛玉衡氏接任、薛縣長於十月二十九日午後三時三十分車蒞安、在各界人士歡迎聲中、往西安縣公署到任云、

節約燃料防止煤烟 開催投炭競技會
十一月五日於沙河口舉行

市內沙河口煤烟防止會、因採暖時期、已在目前、對管內各鍋爐、以及其他爐灶等、焚火作業從事者、爲期其於投炭之際、務以節約燃料、防止煤烟爲目的起見、乃由該會會長飛田署長爲審査委員長、發起舉開投炭競技會、舉開期日、定於十一月五日午前九時、會場爲沙河口署之裏庭、參加競技者、除市役所豫選會通過者五十餘名、已發參加功誘外、其他一般、皆報名參加、將來對於成績優秀者、日滿双方各由一等至十等、投與賞狀及副賞云、

警官佐進級

【林口】縣警察署、於本月二日奉東安省命令警尉李春奎山警察署警尉王旭升二氏係司法主任、該二氏進級警佐、又麻山警察署警尉補、畑中秀雄、林口縣警務科警尉補、吳鳳龍、二氏亦受省考試、進級警尉、森林警察警尉補、劉成家、姜日功、在山裡工作屢立奇功、因該二氏之功勳、進級警尉云云、

自動車限定乘客四名 運轉助手禁乘座
見習者得隨時讓座於乘客

市內乘客營業自動車、近因車輛不足、市民交通上頗感不便、同時自動車營業者及運轉手等、更有種種之不正行爲、致惹乘客間、不絕非難及不平之聲、當局對此、決調査考究之、首先取締者、即乘客自動車內、除運轉手一人外、禁止助手乘車、蓋關東局自動車取締規則中、曾列有無正當事由、不得拒絕客人乘車、或强迫乘客降車、及運轉中止等情、以上規則、皆明記於車輛檢査證內、而車中所定之人員五名中、除運轉手外、乘客規定係四名、即如運轉臺之座席亦爲乘客座位、但現在市內一般自動車、竟皆爲助手所佔用、現規定中之四名乘客、竟無容客之餘、席因此不法之運轉手、或以此拒絕乘客、或强令四乘客分乘二車、殊違法規、在此經濟節約、車輛不足之時局下、極應取締、而運轉見習者、固可便宜同乘、但逢四名乘客時、則須隨時降車、讓座於乘客云、

賑濟西區水災 刻正籌募捐金

【海城】縣當局、爲鑒於縣境西部、被水爲災奇重、設法賑濟計劃、組織水災義捐金籌備委員會、刻正竭力募賑中、前曾指令由街公所、召集各區長等會議、籌募賑欵之一切事項、即刻正由各區長着手募集矣、

朝鮮教育視察團 海城代表已選定

【海城】奉天省教育會主催、舉辦朝鮮教育視察團、我縣奉到知通、已派遣由日新國民學校長孔繁恕參加、定於十一月十五日、即可赴奉、以便就赴鮮之途云、

日滿人食粮一貫對策 市內穀粮定公價

州內滿人主要之食糧、高粱、包米、粟類等、由於農民惜賣、及藴藏待價種種原因、致輸出欠於圓滑、現貨既不豐富、則滿人食粮、漸侵用日人主食之米、州廳經濟部、爲應此措置計、將對日滿人食用之穀粮定以一貫的對策、即基於最近實施之穀類統制規則、以十月三十一日之各種粮市價爲標準、設定公定價格、一日招集三井、三菱、瓜谷、日清等各主要交易者、於關東州廳、協議公定市價、但以有等級之差別、不免稍有損益之處、惟今後、暴漲之憂、一般低級生活者、可以安心矣、茲將公定價格列左、

高粱　八圓三、四角、
新包米　八圓五角、
舊包米　九圓二角、
粟　二十圓、

以上公定價格規定後、農民及中間販賣之商人、決無脅價圖利之弊云、

徵收門戶費

【海城】縣當局、玆査康德六年度、各街村門戶費調定徵收者、尙屬寥寥、於街村行政進展上、影響殊深、現爲期迅速徵收、及明瞭辦理實況計、玆爲規定資產所得調定標準調査表、及門戶費賦課率調査表、已分飭各街村、迅速調定徵收、不得延悞云、

淋疾

最新化學療法劑

丹毒
敗血性疾患

五淋白濁
只以內服
立即痊愈
一瓶斷根
克奏神効

（文獻樣品函索即寄）

特靈伯爾之出現、咸推賞爲可比於六〇六號之大發見、蓋至今殆無特效藥之丹毒、敗血症、產褥熱以及化膿性諸疾患亦確實奏效、一兩日內即迅速下熱、使患者有起死回生之感、誠奏效如神故也。又對於難治之淋疾、內服後兩三日、尿即清澄病症漸痊愈、決非一般他藥所能及。且對於腎盂炎、膀胱炎、化膿性淋巴腺炎、口峽炎、扁桃腺炎、肺炎等、效力可靠、無與論比。

特靈伯爾
テラポール

包裝
片劑（〇·三瓦）二〇片　一〇〇片　五〇〇片
粉末　二五瓦　一〇〇瓦　五〇〇瓦
注射（五%二cc）五支裝　一〇支裝　五〇支裝
一次一－二片　一日三次食後服用

第一製藥株式會社
本社 東京市日本橋區江戶橋三丁目
支店 大阪市東區道修町二丁目
出張所 奉天市大和區平安町三番地

奉天萬壽堂參茸藥店

本堂開設奉天市已歷二百餘年裁售生熟漢藥參茸飲片丸散膏丹藥酒膠品料眞實價格低廉宮

特載數種藥品列後（成藥繁多備有丸散備覽函索即寄）

至寶三腎丸
補腎參茸丸
參茸虎骨酒
虎骨熊油膏

主治男子腎虛體弱先天不足後天虧損陽痿早洩房勞過度夜夢遺精等症久服之有塡精補髓返老還童之功
主治中風中寒腰腿疼痛半身不遂筋骨癱木左右癱換以及腎寒氣心腹疼痛婦女子宮寒冷等症大有功効

總號奉天市小東門裏大街路北（電話四、三一四五）
支店 本市 小東關 大北關 大南關 齊齊哈爾市 撫順市。新台子驛

久患的沉痾經血不調病及服良藥霍然除根

啓者敝人是個久病之軀數載醫治不效所患的病是經血不調在未結婚時已經沉重病的現像是經期不準前錯後加以白帶敗因一切年尙未注意及至結婚以後不料病年比一年加重屢次診治毫未見效所有的病症比前更厲害啦經血亦許兩月三月不見一個月見三次五次白帶甚多腰氣難閉經色不正有時淡紅有時黑紫小腹膨脹累積成塊腹內時常疼痛每至經水一見小腹疼痛更重手足麻冷腰腿酸疼四肢無力稍一行動虛喘心跳心口也疼加以嘔吐倒飽飲食無味午後發燒時常頭迷頭痛面黃體瘦連肩帶背筋骨全疼敝患這樣病症前後足有十四五年所經各醫治療加上東西各國成藥用備花的金錢若干吃藥無數對於敝人之病未減分毫敝想今生有此惡病不能治好矣幸有儂夫之友于勝魁君到敝家串門見敝病況險惡于君說他們櫃上財東的內人患經血不調是由國瑞藥店買的婦科藥名叫福康育吃有五盒就好了敝得于君之言即向國瑞藥店去函購來三盒以爲得此良藥惡疾除根敝服一月有零果然靈驗將我有諸症完全好了回想敝載之沉痾眼看生命難保危在旦夕夢想不到遇着于君貴人介紹國瑞藥店良藥救我餘生感何爲報敝將病好之後的照片與前得病經過的詳情同登報端畧表謝意並介紹女同胞們有患經血不調者請速購此藥以免悞焉若外埠購藥有郵費一角注意寄信地址奉天市小北城門外西頭電車路北國瑞藥店即妥福康育每盒國幣八元四角

吉林市富餘胡同十三號 常淑賢 感謝

應試之指南◇新書出版

文官試驗叢書之一 常識問答集（1）　著者 馮煥勳　定價八角　全書二百餘頁

忽又再版 法學大意　著者 裴國恩　定價八角　全書二百餘頁

文官考試問題解答　法學士 于樹仁編　上下兩冊五百餘頁　每部定價二元五毛
本書分十五學科目附文官令及文官考試規程並應試手續等

汽車取締規則試驗問答　汽車司機試驗者不可不讀之良書　著者 宋恩嘉　定價壹圓　全書三百餘頁

最新捕繩術　風行已久今已三版　袖珍本附詳圖五十餘種　每本定價四角

外埠函購以上書籍郵費加一郵欵信件掛號爲憑敝號蒐集學考應試並詔學各種書籍函索目錄即寄招募各埠代理店

總發行所 奉天大東關三六號 大東印書館 啓

大義商店
天城內中街路南　長電話二四〇八六

各處馳名 婦女外用奇藥 下治丸

白帶經血病〇一粒見奇効〇直接達病根

婦女奇藥下治丸因爲藥力確實可靠所以屢承各國著名醫師證明中國政府發給獎狀獎勵主治婦女赤帶白帶腰痛腿痛子宮寒冷久不受孕月經來時肚痛腹內膨脹月經停閉經期不準產後病症肚內有氣塊血塊病塊寒塊等瘀積不下或因受寒生氣而得的一切經血症妙病在病者用後自己能見病塊化下功効顯著只將藥粒放在生殖器內腹中積病寒塊等即化成膿塊流出病輕者少病重者多此乃根本治法藥力能直接達到病源病者用後身體各部毫無痛苦

天津 北馬路北門東 素波藥廠發行

每盒應用五日定價由十月十五日起一元五毛直接向天津本廠函購不要郵費用滿洲郵票亦可代價十足購藥

全滿代理店奉天鍾樓北關東大藥房
中街萱克德 新京五洲耀 延吉林五洲 哈爾濱道外天育堂 安東瑞祥泰 黑龍江中西 撫順信仁堂 大連華泰 錦州天和堂 通化積盛和 牡丹江惠存厚 營口天福堂 海城中街新昌號 鐵嶺中央街義盛與 天津北京各大藥房 全國各埠藥房有出均售

大全大補劑
維他賜保命
代理店奉天中街 中法大藥房 電話四、二八五九

成分 性腺 男用睪丸 女用卵巢 荷爾蒙結晶・維他命・有機精素・（女用加入當歸精素）
效能 轉弱爲强・培元益精・補体增嗣・
葯分男女、老幼咸宜
說明書及强身要訣函索即寄
本品各葯房均售

上海信誼化學製藥廠監製
總廠馬斯南路二十號
華北總辦事處 北平前門內西皮市九號 電話南局二三六九號

一切皮膚病之外用常備藥

愛膚膏

奇癢難堪 夜裡不得安眠

往々引起丹毒或敗血症等危險病的皮膚病黴菌是在眞皮的深處棲息、性頗執拗繁殖極速、吞食肌膚無惡不癈、所以縱用祇有暫効的尋常藥劑到底不能根絕、這有良藥『愛膚膏』勸君從速一試、必能脫離苦海

價目 試用盒 金票十二錢　小盒 金票三十錢　中盒 金票五十錢　大盒 金票一圓

皮膚良藥 愛膚膏的特效

▼滲透深達力的卓越 因具有卓越的滲達力、故對於藏在皮下的菌虫、有立刻殺滅的偉効。
▼祛痒止痛使獲早痊 因爲本品把特殊的殺菌收斂消毒保護劑、適宜配合而成的膏藥、故既能祛痒止痛治瘀、又能剝去病皮如祛舊振刷新陳代謝作用、將皮膚病的痛苦一掃無遺。
▼愛膚膏沒有絲毫的刺戟性 凡具有刺戟性的藥物、有使患部糜爛增惡、且使皮膚抵抗力低減、而促病菌蔓延的危險、可是良藥愛膚膏、是個絕對無刺戟性的皮膚藥。

主治効能 頑癬、脚趾濕癢、陰囊癬、金錢癬、牛皮癬、疹癬、鵝掌風、濕疹、凍傷、火傷、創傷、擦傷、胝胼（生雞眼）、陰毛虱、毒蟲咬傷、靴傷、酒刺、粉刺、面皰、雀斑、汗疹、丹毒、潰瘍、陰部潰瘍、口瘡、耳瘡、頭瘡、糖瘡、痔瘡、鼻瘡、痔瘡等皮膚諸症

各埠大藥房均有代售
總經理所 大連市山縣通一丁目 順和公司支店
振替大連二七六五番・電話七六〇八番

維繫夫婦的感情術（下）

（月娘）

一、在勸惡時勸阻她
二、在使喚時溫馴她
三、在工作時帮助她
四、在勞勤時鼓勵她
五、在悒鬱時撫慰她
六、在憤怒時感化她
七、在冒犯時體諒她
八、在煩俗時別離她（即小離別）

而女須作得。

一、希意先旨。即預先揣度得丈夫心靈需不待開口。便自動如其意。
二、殷勤工作。殷勤操業。工作不怠。每致丈夫心歡。
三、烹飪得法。調合有味。鮮美可口。且甚經濟。
四、孝親慈幼。事奉翁姑。口體兼養。設或有病。親侍湯藥。善親嬰兒且溫育有耐性。
五、勿失機宜。丈夫側臥入睡。准恐受寒。須輕輕復以被單。丈夫醒來感妳賢德。
六、注重衛生。齒須常刷。口須常漱。衣須常洗。地須常掃。
七、失歡反敬。無故失歡。須測度其所以然。如或發現一己責任未到。當反其敬。所謂『禮人不答反其敬』。
八、言行謙恭。女人以柔和爲主。談話須帶幾分笑意。表示謙和的樣子。行動更須溫恭大方。
九、檢約儲蓄。有錢時莫要任性揮霍。須謀存蓄涵養以備不時之需。
十、代爲酬酢。丈夫有事出外或因病不能自任時。本婦對酬的情事及力量所及。可代爲應酬。

筆者相信男女們雙方倘能實行他們的相互條件。彼此以『誠』與『敬』作交流現象。建立在誠敬上作夫妻的。感情永遠不會破裂的。

夫婦所以失和。多因條件彼此不能適合。對於他人要求太苛刻而對自己絲毫不加以反省。除外或者還有錯綜複雜的關係。還有一種現象。便是不平衡的發展。在過去男子要作主。握家庭經濟的牛耳。女子是屈服在夫權的聲色下的。而現在恰恰反了一個個。女子要作主。握家庭經濟的鎖鑰。要男子屈服在她們的石榴裙下的。有時男性要作女人的奴隸——男子以勞心或勞力賺得來的錢供其揮霍——她們以爲與漢子使喚爲恥。甚至連被褥都不肯去伸。或許男子是懼內吧。這在她們想。唯有這樣方稱得起女中魁王。唯有這樣方稱得起是摩登女郎。唯有這樣方稱得起是巾幗英雄。唯有這樣方稱得起是現代女性。這恐怕也不出乎夫婦感情破裂的原因之一吧。

所以爲避免夫婦感情腐化。喪失畢生幸福。須本誠敬心地。在彼此相互條件的適合下向前邁進。直到海枯石爛時永不會發生破裂爲念。希望社會個個女性都當切實默識得此理。作爲永久的信心！

旁觀者言後

（竺人）

我是一個過代的頭腦者。論理說不當把正當的時間消失在這一套上。然而看到慰村先生的作品。不由自主的作擬起來。現在把我的管見寫出些來領教領教

數文字的本體意義。本爲對於人們的不方便而造利的。決不是爲具有對敵意味而造成的。但是若拿慰村先生這篇大作來觀察。似乎這文字確可增加了許多罪過了！

在里麗君拿筆的時候。我想他一定不但以人的地位自居。還時一部份認爲自己底確還同夠一個人！不過在某一方面。因爲環境的觀感不同。所以才寫出如斯一篇文字來。同時駁里麗君的人們。想亦具有同一之心理及觀感至於他們雖因觀感之不同。而有偏見的地方。這却不能專責那一方。因爲是非自古迄今可以說是沒有決定的。大多數是因爲環境與時代之不同而各異。比如現代的國家制度中。有的講男女平權者！有的不重女權者！有的講敬老扶幼的。有認爲老者無用的！依時代說呢！清平時大多重文輕武。混亂時却便重武輕文。這不是很明鮮的實例嗎？我國古哲學家老子說過。道可道。非常道！名可名。非常名！一語足爲我輩是非決定之一先示南針！我不是拿老子的語氣來對付慰村先生。實因慰村先生的引証太有些過火了吧？甚至於拿茶壺茶碗以及北海道的海狗來比喻同類！這不顯見豈無了嗎？仲尼曰。始作俑者豈無後乎？以其象形而有所不忍！豈慰村先生之直無心肝乎狗子曰啦！簡直把古人瞧得一文不值。未免過激了吧？孟老夫子說。楊子爲我。是無父也！墨子兼愛是無君也無父無君是禽獸也！以楊墨之見。孟子尙如是而評之！今慰村先生旣瞧不起今人而比之以非類！又瞧不起古人。噫！余不識。誠不敢給先生下一評焉！個中滋味。希好自思之！

況我國建國之眞精神！爲王道主義！首重古道德！今慰村先生。作如斯之言論。內心若何？余不敢評也！自有明眼人見到！

以上拉雜的寫了些。不過是對慰村先生有所領教。至於納妾。究屬是非？這因爲環境之不同。所以不必去跟究。尙希不棄餘教之至云！

婦女對洗濯之注意

（冰如）

是一個請風飄蕩萬里無雲的秋日的十月二十五日的下午。在一個廣大的禮堂中。正聚着許多學生。原來是本校特約協和會館國防婦女會的田口先生對我們講些關於時局之婦女對於洗濯上的注意。翻譯是由協和會服務的本校畢業生胡君担任。關於田口先生所講的。對於我們非常有益處。現在敝人將其意思記下介紹給諸位姐妹們作一個洗濯上的參攷。

在滿洲國的中上階級的家庭中。對於自己所穿的衣服等多半是不肯自己洗。不是傭人給洗。也必是送到洗衣房中去洗。但是若照以前的布匹純粹爲棉織物。送到洗衣房中去洗。固然是可以。然而現在的布可是不行了。差不多不是麻線。就是人造毛。人造絲的原料。非常的不耐洗。及着用長久。設若我們用很多的錢買來。穿髒了。送到洗衣房去洗的時候。本來是一件極好的衣服。可是取回來的時候。就不是以前那樣了。不是破啦。就是糜啦。諸位試想在這物價高昂的現在多麼是不經濟呀。所以我們的衣服還是自己洗好些。再有辨人造絲人造別的時候。先將其布的線條抽下一根。用手拿着向外扯。若是斷了就是人造毛若是不斷。放下時。線條呈出曲狀的時候就是人造絲。

關於洗濯石鹼。的選擇。也是最緊要的。若是用普通的粉末石鹼。及泥狀石鹼塊狀石鹼的時候。人造的毛保質原料織物。必呈出許及的纏折或者是縮短伸長等等不勻的現象。且人造的毛絲織物及不堪硬力搓洗。最好用エキセリン這種石鹼。エキセリン是粉末狀。先溶於水中。溫水冷水皆可。將所欲洗的東西。投入水中。也不用用手搓洗。僅在水中泡一會。再用手提起。泥灰便全能掉下來了。若有泥灰重處。可用手輕搓洗之。再在水中用手提幾下便可了。且不能改變物質的原狀。若白色的物品用エキセリン洗可如原物一樣的潔白。若用普通的石鹼洗。欠缺若多。便呈出黃色了。而且エキセリン較普通的石鹼還便宜。諸位不妨試一下。諸位姐妹們關於洗濯的方法。不用說誰全知道的。就是不自己洗。也可看見人家洗的。這當然不用說的。不過田口先生也說過。我並不是來替エキセリン創牌子。那我更不是了。不過當時聽她講速記下的。像她說的方法。大家不妨試試。若適合。那麼在這物價高昂的時候。不是極經濟的嗎

今冬女皮大衣是染羔

在直毛皮貨—即是貂。灰鼠。狐腿等—售價太貴聲中。女皮大衣顯然的受了外國人的影響。一般趨重於羊毛。當然反穿白羊皮不大好看。去年起流行着又穿紫羔皮大衣。但是眞正的紫羔皮。和直毛貨價錢差不多的。因此黑羔皮也很受流行。今年由於去年的需要。染羔皮更風行一時。什麼叫染羔皮呢？就是羔皮染成各種顏色。從前我國舊式染法。祇會把白皮染成黑色。現在此地也可以用西法染皮。能把白皮染成金黃色。櫻色。黑色。染後不但保有原來羊羔皮的光澤。而且能保存原來的花樣。反穿起來。很是摩登。尤其羊皮有種好處。第一是堅固第二不怕磨擦。第三保煖。第四是最要緊的條件。即是比別種可以反穿的皮貨便宜。

病中日記（二）

（薇君）

一日

終日嬉遊成性的我。坐在家裡一時都感覺難受。何況要整天躺在床上養病。我煩悶極了。零亂的書擺滿了床頭。尤其是我那最可愛的歌本。也被冷落在一旁了。心碎得像片片碎紙一般。雨反到更響得不止。這時很想蕙姐來和我談話可是她又偏偏在學校授課燥燥得我緊緊眉頭。然而灰色的長空仍然是朦着灰色。更給了我無限的悵恨和痛苦。這痛苦的滋味啊！使我體驗了人生。

二日

糊糊塗塗分晰不清的作了一個模糊夢。若不是母親喚我幾乎陷入糊塗夢裡了。午間天氣微晴雨點已止。只勝敗陣的烏雲。還不忍離散的聚在天之一角。大地上的一切。好似一幅幽默的圖畫。心中略覺愉快。寫了一首新詩挾於像冊中。以作日後的紀念。午後醫生又來診了一次。並囑咐要睡眠充足。靜心休養。不久即可痊癒。母親聽了十分快樂。

三日

太陽在東方一角的白雲裡微微向人間發笑。也許是相別數日想要一敘衷情吧！我恨不得它大放光輝。照去了病牀上的汚氣。不料刹那間的希望。忽然變成了失敗的一幕。雨聲大作有如海水之奔騰。悶坐在家裡簡直像死了一樣。唉。任憑了過去的今日一記得那正是斜陽與人間惜別的當兒。我和蕙姐閒步在幽靜的樹林裡。洗卻了數月來鬱積在胸中的苦悶。精神上得着了莫大的慰安。而今依舊是當年的時節。她飄流千里以外。我被困病中。秋天！我現在才曉得你是這樣殘忍。賜予了我大的『絕望』

洪荅劍俠圖

第六回

山高路遠師徒涉險　初入毒風白蓮寺
海潤天空夫妻捨命　双探盤蛇紅果峯

（六一〇）……（張青山）

馬至裏面。升坐了大帳。發放軍情。命副將卞文虎。領本部軍兵爲前鋒。偏將狄起鳳副之。本隊軍三里安營下寨。等候令下施行。不准擅行開兵。抗令者斬。二將遵令去訖。邵鎭台預想着。到不了黃昏時候。賊兵必要到來的。彼衆我寡今夜便是難關。只得嚴陣以待。且看守得住與否吧。孰知直等到午夜。也沒見賊兵到來。心中正地疑慮之間。前軍來報說有捷報到來。當即傳見報捷人上帳。呈上公文。鎭台展開觀看。乃是白翔羽指揮使。單軍赴大敵的捷文。由不得驚喜交加。急忙細看來文。原是這麼一回事。只皆因田老俠師徒。火燒了極樂禪林掣走了兒僧蓮月之後。極樂佛知道起火出來時。已是救之不及了。只可躲出廟來。看着燒吧而已。次日晚間火才熄滅。好在重要所在。以及地下面的一切設施。全是鐵質的物件。是沒有損壞。其他的房屋等。是盡罹焚如啦。兒僧命大徒弟。毒風烈火神潘蓮方。督工重建極樂寺。自己帶應用之物。連夜够奔金頂太行山。神鬼玄天寨來。及至到達太行山。越過玄天嶺來。早有嘍兵攔住詢問。兒僧說了來歷。嘍兵等連忙行禮。一面飛報進去裡頭得信。齊迎了出來。見了兒僧俱皆跪倒行禮。口稱參見師祖。願你老人家萬壽無疆。極樂佛見玄天寨中。一神。二鬼。三妖。四魔。五鳥。六獸。七彪八猛等。三十六寇皆跪在面前。心中好生喜悅。把双手一擺。說道衆賢徒免禮平身。衆寇齊說謝師祖慈悲。一全站起身形。在前引路直入玄天寨內。上了聚義大廳。兒僧居中落坐。衆寇復又行了恭拜之禮。然後按次序入坐。兒僧詳明了來意。當有大寨主多臂瘟神。神抓鎭太行。廣智先生。崔斌。崔天勤。笑道。師祖此來。正好昨日接得總教主。欒師祖的轉牌到來。命弟子呼應雲貴。小白蓮寺起事。兵援汴洛一帶等處。弟子等正在商酌着呢。恰值加入蓮月師兄之事。便可藉此大作起兵搶城。兒僧搖頭說不忙不忙。等我前去探看探看。那時再定進行之法。崔天勤連連稱是。次日兒僧下山。崔天勤暗派了。六獸弟兄入開封府。暗暗助力。恰好趕上法場。兒僧探悔未帶人來。只得單人搶法場。沒想到六獸弟兄。跟着發動起事。兒僧忙於分派他們。被狄起鳳連扎蓮月幾刀。及至救下交給。火眼烟雲獸。颺金標。揹在身上當場交戰。後來至城外。田老俠因救二鄰頭。就便了因而遲至。兒僧誓言再會。轉身退回太行山。中途會合衆賊與蓮月吃藥上藥。回到玄天寨。衆賊迎接至廳中落坐。忙着與蓮月細細的。調治傷痕。幸而是兒僧的藥。果有起死回生之功。惜乎是蓮月傷痕過重。非有十數年的工夫。方可恢復舊觀。蓮月以及群賊怎能不怨恨呢。遂即決定起傾山之衆。共約八千餘名。分作三路兵進汴梁城。預定個月之間。要平吞汴洛一帶地盤。第一隊路派八弟兄們。率嘍兵三千爲前部先鋒

法制經濟大意及基本法註釋（安光普編）

文官考試武官常識不可缺之參考書也

△上製二元　並製一元二毛　外埠郵費貳角

哈爾濱新城大街　發行所　天一印書局　電話六二三八

新式簿記招通信學員

人非有專門學術不易在社會上立足欲學習者急於需要之專門學術又因維持現在的職務而又不能離身惟有投入本會函授部學得新式簿記爲最好良機因爲通信教授弟一不拘時間第二不曠正業 詳細章程請附郵票四分寄交新京中央郵政局私書函箱第八四號本會收即寄（通信時務將回信地址詳細寫明）

駐京大連銀行簿記講習會函授部啓

低利長期　土地房產抵押放欵

辦理手續　簡便迅切　接洽懇速

東洋拓殖株式會社（東拓）奉天支店

奉天大廣場　電話（二）四七一二

隆中策

明清民初人物誌
滴天髓全書
紫微斗數全書

專門風寒救急膏藥　貼上一日無效退錢

敝啓者敝經多年研究製成一種風寒救急膏藥專治男女老幼過風寒腰腿疼痛手足麻木筋骨疼痛九種心胃腹痛瀉肚痢疾等症男受風寒則腎囊潮濕遺精白濁精寒即不生育女子宮寒冷則經血不調赤白帶下經期腹痛惡心嘔吐周身無力如受風寒冷決不受孕即孕亦胎氣不旺屢患小產者貼此膏藥尤爲靈驗小兒食積寒瘵腹痛等症貼之奏效神速望患以上諸症者請購試之方知余言之不謬也

定價單料每小帖國幣一角大帖國幣貳角　外埠函購者請先寄款不加郵費不論大小帖如買五帖者均按八扣核價計算之信內寄錢須要掛號否則丟失不管　總發行所奉天市大西關五斗居南胡同門牌五號

漢醫王潤川啓

補血强精丸

專治滑精遺精房事早洩陽萎不舉精神恍惚頭暈眼花動作氣喘四肢無力結婚太早身體虛弱……凡係因腎虧所得各症不論新久均有奇效……每盒一元、半打五元、外埠函購郵費免收

總發行所奉天城內大南門裡大街路東　新大陸藥房

謹告

今依勅令第二九一號公布之主要糧穀統制法自康德六年十一月二日以下於公定價格設定地可以汽車或汽船移出苞米及高粱保全部歸本社收買凡希望賣却者可向該地本社支店、出張所駐在員等報告可也特此謹告

本件可依左記要領處理詳細請向最近本社支店或出張所接洽可也

記

一、本社買入苞米及高粱之要領

1、以本社爲原則於公定地通知管理業者之組合行使買賣但組合結成侯至遂行圓滑時可直接與個個的管理業者實行買賣

2、管理業者如將苞米及高粱向本社賣却時自院內之搬出豫先必得向其所在地之最近本社支店、出張所或駐在所說明理由

3、本社自最近車站或碼頭如不能搬出苞米及高粱時有前記之說明組合即認爲適當限大量管理業者將苞米及高粱之購入辦理對此委託保管本社於前項之時地對少量管理業者之說明組合或大量管理業者蒐買對此委託保管

4、本社自公定地最近車站及碼頭如能搬出苞米及高粱而不搬出時對組合或大量業者委託保管但蒐買者亦委託保管

5、本社委託保管苞米及高粱時自買入契約締結後十一天起算至最近車站或碼頭內搬入日止可一天一車支拂一定之保管料

6、本社之託車站或碼頭之苞米及高粱在實際上將重量檢查之水分檢查（高粱不在此例）委託滿鐵本社及滿鐵如對於苞米之水分檢查不可能之地點時可趕緊將苞米搬出海港受滿鐵之檢查

7、本社寄託車站或碼頭之苞米及高粱將依前記檢查之外品質、夾雜物及麻袋規格查定上以公定價格作爲基準依管理業者協議決定之價格將此購入委託保管之苞米及高粱則依其說明之品質作購入之約定前項之查定作爲原則爲本社之駐在員行之

8、本社如以爲品質及麻袋實甚惡劣之苞米及高粱則拒絕購入

9、如向組合或管理業者本社賣却苞米及高粱時鐵筋或鐵無地麻袋入以一袋論自十一月一日至三月末日爲〇・三瓩自四月一日至九月末日則增量爲〇・六瓩

10、本社購入之苞米及高粱之代金從駐在員及國際上將購入報告（價格及數量記載）受領後可即時依購入地最近之銀行管理業者之口座振替之方法支拂或於買入地最近之本社支店、出張所現拂之（辦理購入之約定委託保管之苞米及高粱可依同一方法之說明支拂價格之八〇%以內之買約前渡金購入時可於購入價格上加算保管料將金額及買約前渡金之差額可清算支拂之）

線名	地名
連京線	新城子、新台子、鐵嶺、開原、昌圖、双廟子、四平街、郭家店、蔡家、公主嶺、劉房子、陶家屯、范家屯、大屯、新京
開豐鐵道	西豐
奉山線	石山
奉山線・大鄭線・錦古線・北票線	大凌河、陳家屯、高橋、錦西、興城、沙後所、綏中、前衛、木里圖、通遼、錢家店、大林、義縣、朝陽、駱駝營、北票
奉吉線・平梅線・京圖線・拉濱線・京濱線	山城鎭、梅河口、海龍、朝陽鎭、磐石、煙筒山、口前、西安、東豐、下九台、拉林、五常、山河屯、米沙子、哈拉哈、布海、德惠
京濱線・濱洲線・濱北線	達家溝、陶賴昭、三岔河、蔡家溝、双城堡、五家、哈爾濱、對青山、滿溝、宋站、安達、泰康、富拉爾基、碾子山、呼蘭、康金井
齊北線・平齊線	泰安、克山、八面城、鄭家屯、臥虎屯、玻璃山、茂林、保康、太平川、邊昭、開通、鴻興、洮南、白城子、鎭東、東屏
平齊線・京白線・白阿線	街基、泰來、萬寶、農安、哈拉海、王府、前郭旗、新廟、大賚、安廣、安力、舍力、平安鎭、索格營、王爺廟

三、當社支店、出張所、駐在員事務所

名稱		代表電話番號	所在地
新京	支店	二—三四〇二	新京特別市中央通六八
哈爾濱	支店	六一四〇	哈爾濱市埠頭區田地街四〇番地
大連	支店	二—六六二〇	大連市山縣通五〇番地高岡ビル內
奉天	支店	三—二六一六	奉天市千代田通二〇番地奉天貿易會館ビル內
安東	支店	四五四九	安東市大和橋通二ノ二日陞ビル內
延吉	支店	五二六	延吉街進學區興隆路二牌一〇號ノ一
牡丹江	支店	四三五二	牡丹江市西聖林街八ノ四
佳木斯	支店	三四九八	佳木斯市安民街二段地三一號
齊齊哈爾	支店	三八七八	齊齊哈爾市龍華路一八六號龍華ビル五號
四平街	出張所	七七八	四平街昭平橋通一五ノ一
海拉爾	出張所	二八三一	海拉爾市東二道街二九號
錦州	出張所	五一四	錦州市北關區平安街一一ノ六
黑河	出張所	五二〇	黑河市興隆街二五一號
營口	出張所	九五〇	營口市入船街二九號
通化	出張所	一四一	通化街雲開區西南關九七五號
吉林	出張所	二一六五	吉林市朝陽區陽明街南大路市公會堂內
東安	出張所	三一五	東安街長明路一五〇四號
承德	出張所	一二九	承德火神廟街門牌九五號
北安	出張所	一五八	北安街西松村區北安商工公會內
白城子	出張所	一一二	白城子東昇大街一八番地
開魯			開魯北大街北中第五牌門牌二五號（暫時設於開魯興西ホテル內）
琿春	駐在員事務所	一一一	琿春街大同區日本旅館內

備考（一）豫定於左記之個所設置駐在員事務所（暫時設於中央大街八千代旅館內）
（二）備於公定價格設定地中豫定派遣全部滿系駐在員
范家屯、海龍、五常、公主嶺、東豐、双城堡、德惠、西安、滿溝、三岔河、開原、安達、農安、鄭家屯、九台、保康、王爺廟、通遼、大賚城、興城、開通、北票、洮南、山海關

四、就精白高粱精白粟之管理要領將此省略之

康德六年十一月十日

滿洲糧穀株式會社

經濟與產業

全滿商工公會總會

【新京】全滿商工公會總會第二日、午前十時開會、審議百二十二件之議案、

一、關於地方金融機構件

一、關于統制經濟實施件

一、關于公會旗之問題、

分類三項關于右議案上程之際、有適宜報告說明、

一、關于金融整備擴充說明各代表提案理由關于政府之金融對策方針、關于現下之中小金融硬塞打開及青木金融司長之中小金融地方金融機關之整備問題現、計畫研究中之政府之方針爲明示對資金吸收、對公會之活動、經濟統制之結果、國民並公會活動之積極化等爲要望、更當於金融、事項合作社統合實行農民金融于同時中商工業者金融亦爲實施、斯可決第一議案之政府要望、次由稻次商事科長有左記說明、

一、臨伴小麥專賣制度實施謀强力的小賣販賣組合之結成、

一、度量衡器之販賣價格決定、

一、度量衡法之實施狀況、

一、物價指數

一、商工公會活動之積極化

經濟部當局之諸問事項

【新京】全滿商工公會第回總會、第二日、議案審議終了後、經濟部當局有如左之諸問事項

一、對於小賣業之許可制度商工公會之意見如何、

二、對於同業組合制定、商工公會之意見如何、

三、在統制經濟下商工公會之機能發揚方法如何、以上諸諮問事項、皆稻次商事科長一一爲之說明、然諮問案由議長向滿場諸問結果、因認該案頗關重要、乃決將總會延期一日、以爲詳細審討云、

第二日午後

【新京】商工公會總會第二日午後、第三議案關于統經濟有各代表之提案理由說明、

▲稻次商事科長

關于民度經濟狀態並統制經濟之運用、今日急速謀圓滑化未處、未考慮然勿論不怠警戒統制政策之事前明示、考慮各方面之影響、爲不可能事、斯遂民意聽從之準備的決意本案決新京商工公會一任、由後日新京商工公會、對當局求要望、

第三議案關于商工公會强化左記事項之上程

一、國庫補助金增額

一、省商工公會聯合會聯合會之正式承認

一、全滿一律會費徵收

一、對合作社政府之積極的大持、

等以具體的事實、要望當局之善處方針、

△稻次商事科長

同業組合强化傾向之今日、商工公會改組等雖有論議、當局、經濟部及民間之中間機關者、爲商工公會之信念、不變也政府及民間中間介在之商工公會阻營狙害、爲絕對排除之方針、將來關于同業組合、企圖法制化、于同時謀强化、商工民均實施組合加入、該組合入於商工公會之率下、補助金本年度六萬圓、遙爲超過、賦課金問題中、中央銀行之分、特將來比資本金不爲比例資本金加入貨幣發行額爲基礎、爲賦課方針、商工公會聯合會結成問題、研究上努法制下則於全面的有各代表之希望條項、如後以滿場一致一任爲決定、別項關于經濟部諸問事項、稻次商事科長登壇、簡單說明諮問提出理由、午後五時爲散會總會以八日雖終了豫定、因經濟部諸問事項審議一月延期九日午前中日滿商事、興銀糧穀生活必需品、棉聯紛聯等各商工關係、特殊會社役員並政府側亦關係官列席、各代表之間開催懇談會、午後審議經濟部提出諸問事項審議、

東亞經濟懇談會 滿洲本部之設置

【新京】標榜日滿蒙華經濟提携之强化促進、爲日滿華經濟懇談會恒久機關過般有東亞經濟懇談會之結成東京、新京其他諸匯、華北等當該關係圈內爲對象、設立本部、滿洲本部設於新京丁鑑修之本部長就任爲決定的現下滿洲本部之組織本部員選定等於關係者間、進協議一兩日中期待具體化即於東側之本部結成做日商母體之例、爲滿洲本部、以全滿商工公會爲母體、日滿實業協會滿洲支部努產婆役、近期待其結成、本部委員之資格問題、醵出會費之運用問題等可要研究之事項直於日本側之間開始交涉矣、

其後轉移於工作及運轉『工務』『電氣』之三分科會、滿鐵渡邊工作局長仝石川工務局長、鮮鐵永井電氣課長爲各分科委員長、夫以上程經審議八日終了、九日再開總會、

國際運輸之第二次社債

【東京】國際運輸第二回社債、五百萬圓募集條件八日自興銀爲左記發表而右包含本月末滿期之第一回社債一日七十一萬圓（年利四分五厘、價格九十九圓、期限六年、由

一、證券承辦（今回由興銀鮮銀兩行結成供銀團、如前回附滿鐵之元利保證、同社債於全國市場課公募

一、社債總額五百萬圓

一、利率年四分三年

一、發行價格每額面百圓百圓

一、乘替應募昭和十四年十一月三十日爲限制、以第二回社債得繳付令代辦、

一、償還方法及期限由發行日十個年間、

但二年据置後、每半年償還金十萬圓以上收買追償却期限爲全部皆濟、

米穀收買價提高 關東州已經實施

【大連】滿洲粮穀會社、因由農民收買米價提高、爲促進米穀勇躍上市向關東州供給圓滑起見、曩會要求州廳當局提高限給價格、州廳當局認此爲不得已之處置、乃准粮穀會社之要求、從而批發零賣兩統制價格已自八日改正、由是關後之批發四十五公斤一包者則提高一圓一角五、而爲十五圓四角五分、零賣一等貨物高四角五分、而爲十六圓整、

木造建築之統制 緩和中小住宅難

【東京】最近應於對鐵製品查定之範圍、電線、鉛管石綿スレード、洋灰木材等、建築用諸資材之供給減緊急中必要方面之木造建築、爲容易化勞務者之住宅其他中小住宅難緩和之起見商工省基於輸出入品等臨時措置法第二條及第三條之規定、爲省令制定木造建物建築統制規則、以八日之官報公佈十三日以後決實施右規則之骨子關于農林畜漁業經營者之業務居住併用之建造物、四十八坪其他關于一般用建築物、以三十坪超過者欲建築地方長官之許可所要之點、於該建築使用之諸資材消費之際企圖可及的節約關于其數量程度等以地方長官

益發銀行開發 國外匯兌業務

【新京】益發銀行、爲使四馬路辦事處、依據滙兌管理法、開辦國外滙兌、會呈請經濟部予以許可、茲因於七日業經該部許可、故自即日起、已開辦此項業務云、

小麥粉輸出增加之原因

【東京】於本賣年度迄七月以降十月末迄小賣粉輸出總量如次四百七十三萬九千袋比較前年之期、爲三十八萬六千袋之增加（單位千袋）

	本年度	前年度	比較
滿洲國關東州	四、二七二	三、五一五	增七五七
中國	四六七	八三八	減三七一
合計	四、七三九	四、三五三	增三八六

即向中國、鑑華北溝水輸送關係之不圓滑及價格關係等、呈五成之減少、向滿洲國向二成七分之增加、現在衡行小賣增植計畫矣、滿洲國如斯小

鮮滿鐵道技術會議

【京城】第十三回鮮滿鐵道技術會議、由七日、開催於朝鮮ホテル、滿鐵渡邊工作局長華北交通、芳賀運輸部次長、華中交通吉岡工務課長鮮鐵山田局長以下各課長等七十餘名出席、山田鮮鐵局長就任議長席依滿鐵側之意見決議華中華北兩交通之本會議參加、

砂糖取引所 認可解散

（東京）東京大阪兩砂糖取引所、曩對商工省、求解散認可對之商工省由八日再取引所、有正式解散認可之申請之場合爲認可意向、

設立華北勞工協會

【北京】華北一百數十萬勞働者、年年至滿蒙從事建設事業、唯爲統制起見、興亞院華北連絡部、決定於本年內設立財團法人北支勞工協會、施行以日滿蒙爲一聯之勞働者交流、於斯實行建設計畫中、滿洲國及日本、各地炭礦、土木工程等、需相當多數勞動者、而中間搾取、勞働者定齊等從來無統制之弊害、因而一掃、故該協會之誕生、頗值期待、一再從來設立日滿華蒙勞働關係者之連絡委員會以使勞働者需給關係之圓滑、統制之山東苦力大集團、經山海路、陸路、赴日滿友邦從事勞力云、

奉天商工公會之中小商業委員會

奉天商工公會第二次中小商業委員會自九日午後二時於加茂町公會堂爲開催、協議左記事項、

一、關於小賣商許可制第一次協議事項報告、

二、關於向圓普羅克臨時輸出調整令說明、

三、關於和議及破產法件

能以治愈脂顏與疙疸

麗王洗臉雪花膏功効

專治面部脂肪過多 黑斑 粉刺其他化裝不能出去爲我人所煩惱但麗王雪花膏能除去並可急速變爲白嫩艷麗凡試用麗王雪花膏一次無不口稱麗王雪花膏之功效而讚賞焉

麗王雪花膏使用極簡便

先將如黃豆大程度之麗王雪花膏放在手中用水化開即有如真珍般之水泡每日二回以後繼續用是水洗臉即去面部一切不潔

洗後之面部變成艷麗之肌膚

麗王洗臉雪花膏內含有舊時之漂白力殺菌力及著名之硫黃並有克羅易得等多種成份故面部之粉刺雀斑黑色及其他等症均可去除而變成極美麗之肌膚

「麗王洗臉雪花膏」代售處

「麗王洗臉雪花膏」於滿鐵消費組合賣店及有名藥店、百貨店、化粧品店、均有代售倘遇貨物售罄時節、若直接向本舖定購更表歡迎、定必速寄上、

日本東京市神田區小川町二丁目小川町ビル（振替口座東京八八一一番）

本舖 株式會社 レオン商會

麗王洗臉雪花膏

レオン洗顔クリーム

虎骨花蛇藥酒

頭痛藥 專治偏正頭痛各神經痛及暈眩更能清除鴉片癮者體內之積毒每袋三角每打三元函購每次郵費壹角

虎骨熊油膏 專治腰肋四肢疼痛胃腹寒積痞塊腎寒宮冷經痛帶下等症每張壹元小張六角函購每次另加郵費壹角

大宗批發價碼克己來號面議函商均可

老福順堂 奉天大南關西大什字街電話四·二八七〇號

東亞馳名膠皮車胎 古德立改稱橫濱牌 滿洲國代理大興號 各種膠輪完全齊到 此車堅固能保耐久 較比別種强力太高 附屬零件東亞新到 內外膠帶不售僞造 敝號價廉物又美麗 無碍安全能調國道

橫濱牌 各種膠皮車輪 內外帶及部分品一概都俱全 一概定是新貨

橫濱護謨製造株式會社 滿洲國代理店 大興號 奉天大西邊門外路北 電話（二）三六五三番

本藥經省公署許可於警察廳商標註冊

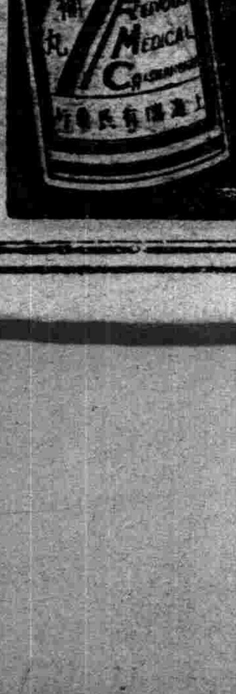

瑞有氏 黑色補丸 補腎強腦 認明商標以防假冒

瑞有氏大醫生黑色補丸 能恢復青春可返老還童

專治男女貧血、五癆七傷、先天不足、後天虧損、房勞過度、腰精衰弱、夜夢遺精、腎囊潮濕、子宮虛寒、盜汗、腰腿酸痛、飲食少進、婦女白帶、年久不孕、凡處腎發生疾病服之非常有效、

注意!!! 現在減價只收半數特別犧牲

黑色補丸特色 服黑色補丸一盒勝服參茸一兩普通補品性燥發火惟有瑞有氏大醫生黑色補丸滋陰益腎四季服之相宜

定價 小盒八十粒一元 每打十一元 大盒一百六十粒二元 每打二十二元

滿洲國發行處 安東 韓奇逢藥房 哈爾濱道外正陽十道街路北 韓奇逢藥房 大連平和街八 韓奇逢藥房 奉天大西邊門外四二號 韓奇逢藥房

營業目錄 新舊膠皮輪 內帶外帶 鋼板滾珠 批發零售

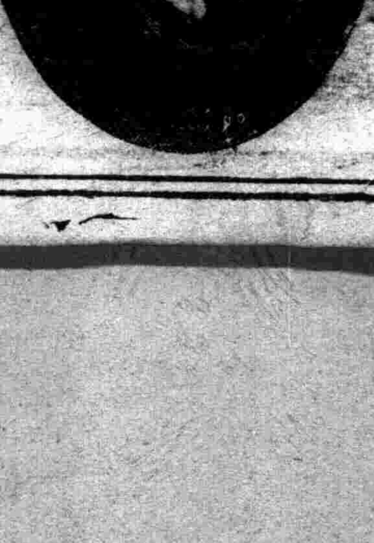

奉天小西關中街路南 二省公司支店 本店奉天商埠地十一緯路

亨得利 專售高尚鐘表眼鏡 奉天城內中街路南

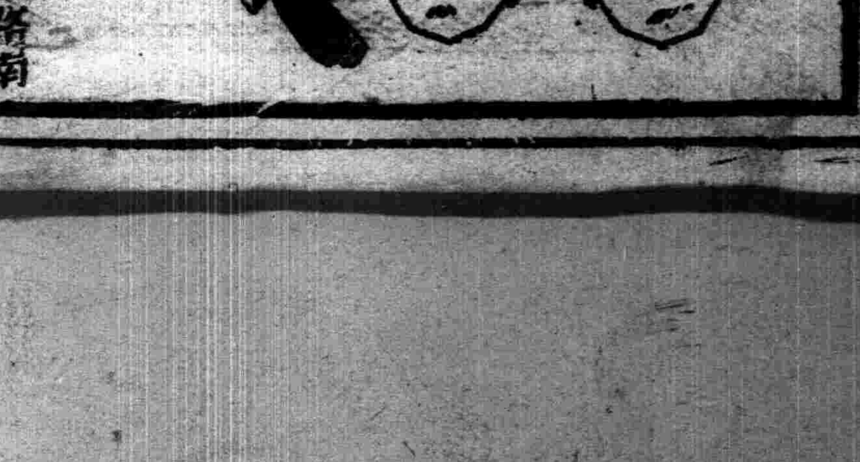

盛京時報

晚晨刊共三大張半

晨刊

本報價目 本埠每份每月一圓四角(國幣) 外埠郵費在內每份每月一圓六角(國幣) 零售每份六分(國幣)
廣告刊費五號字每行十三字一日二圓(國幣) 長期另議
發行人 染谷保藏 編輯人 菊池貞二 印刷人 東池光明
發行所 盛京時報社 奉天隅田町九番地
電話 編輯局②一三一二番 營業局②一八九七番 城內直賣所④一三八號 撫順出張所奉天二一三〇番
各地支社 新京東六馬路 哈爾濱道裡地段街 大連浪速町二番地 大阪北區堂島濱通一

意國維持巴爾幹和平
力阻蘇聯南侵
增强阿爾巴尼亞實力以備萬一

【羅馬八日電】鑑於對巴爾幹、蘇聯之野心實爲露骨中、意大利政府與阻止蘇聯勢力南下之同時、爲維持於巴爾幹之平和、盡以全力、於布加勒斯德、所非、雅典、貝奧格拉德等各地、目下頻行外國交涉中、觀測意大利之第一段爲先與巨哥斯拉夫提携、第二段爲與匈牙利及巨哥斯拉夫之三國提携、第三段爲於此加以包加利亞、更考慮所謂波及羅馬尼亞之方策、蘇聯對於包加利亞之懷柔策、於內面的似相當進行中、故意大利最重視之、亦有起與日前蘇聯侵入波蘭同樣、急變之可能性、故意大利爲備萬一、現增强巴爾幹前進基地之阿爾巴尼亞之實力中、苟於巴爾幹發生異變而有戰火時、相信爲有欲依實力收拾事態之堅固決意者、

鹿島丸貨物被扣
駐法日大使提出抗議

【巴黎八日電】法國官邊八日會談稱、關于目下於復航途次之日本郵船會社輪船鹿島丸、於往航途中、九月九日入波爾多港之際、竟發生被法國官憲將該船積載貨物扣留事件、在法日本大使館已向法國外務省提出抗議、至於法國官憲之處置、雖稱該船爲裝載戰時禁制品之理由、然該船乃係歐洲大戰勃發以前由日本出帆者、關於此點、認爲該處置爲不當、因而發出抗議云、

日政府定期召集
第七十五回議會

【東京九日電】事變下第三回目通常議會之第七十五回帝國議會、定於十二月二十三日召集、而此項議會召集、於十日附官報公布、

駐土德羅兩大使
在君士坦丁會談

【君士坦丁七日電】由伯林來、赴任途次之巴濱駐土耳其德大使、七日由所非已到抵君士坦丁、一方因本國政府之召還、而就歸國途次之史陶加駐土耳其羅馬尼亞大使、亦於同日由昂哥拉到抵君士坦丁、與巴濱大使會談矣、而圍繞土耳其之巴爾幹情勢逐漸告急之際、各國外交使臣之頻繁往來、頗堪注目云、

空爆桂省埠各地

【香港八日電】據息云、七日日本空猛軍炸廣西省及安南國境之鎭南關等地、又猛炸該地北方龍州及寧明、

英艦拿捕德貨船

【倫敦八日電】英國海軍八日發表英國艦隊、拿捕德國貨物船溫年非嘞斯號(七六〇八噸)之旨、

蘇軍進至平凉(甘肅)

【太原九日電】蘇聯之中國西北地帶赤化工作、以超速度進行中、而據某方面接到之情報則謂外蒙軍狙擊師團約四千名、已進出於甘肅省東部平凉、以圖攪亂國民黨軍、國共之軋轢想趨於激化之一途、

五中全會將展期
因容共反共意見不一

【香港八日電】據重慶來電云、審議決定對處現下重大危機之國府對內外諸政策而召集之六中全會、將於十二日開會、國民黨內之意見分爲兩派、關於對付中國共產黨之根本的政策、兩者間之意見、尙未一致、即爲蔣介石、馮玉祥、陳誠、邵力子等、主張對共產黨忍耐政策、反此而戴天仇、陳果夫等、積極的支持反共政策、在此種情勢下、舉開會議時、頗有引起極大糾紛之危險性、又力向中央部報名參加之執行委員及監察委員數、迄至八日尙未足定員數、提議六中全會或因此而行展期亦未可知、

希總統已下最後決意
因努力講和失敗對英取强硬態度

【閔行八日電】紀念拿蒂斯黨員在閔行起事之十六週年紀念節、八日午後八時於拿蒂斯黨結成之歷史的會場閔行、彌魯葛、不律、凱拉、等地、由希特勒總統以下多數古參黨員參列之下、盛大舉行、當夜希特勒總統約作一小時之重要演說、始終攻擊英國政府之態度英國如挑撥戰爭、德國無論三年五年均願奉陪、余已對戈林元帥命作五年之戰爭準備矣、出以罕見之强硬語調而表明決意、希特勒總統對英國宣戰以後、依然不捨和平之途、極力避免挑戰的言辭、然今由於拒絕比荷兩國元首之和平斡旋、英國之强硬態度難動、業已判明、爲加以對抗計、乃固定最後之決意、轉取强硬方針、希總統最初預定於九日之紀念日命海斯副總理作應答比荷兩國和平提倡之演說、表明和平的態度、然因英國竟出拒絕的態度、故八日命海斯副總理停止演說、希特勒總統親自出馬閔行闡明强硬方針云、

德政府對黨會爆彈事件
推定與國外有關

【伯林八日電】德意志政府、關於在閔行之拿蒂斯黨起事紀念式之爆發事件、經D、N、B通信發表、指爲依據外國方面之陰謀者、然基於如何觀測而下以推定、尙避免言明、只謂警察署當局已握得有力之端緒、而由此端緒、確實知其犯行爲與德意志國境外有連繫者云、爆發起處之比勵閣布羅伊、開拉、乃閔行警戒之最嚴重之地、又彼等何以只在拿蒂斯黨最神聖之會堂安置爆彈、於其他處安置炸藥、及如何偷進此等地域、頗爲奇怪、一方免於危難之希特勒總統、已乘夜行列車就歸還伯林之途、沿道誠如每隔一尺則配置護衛一人、實爲未曾有之戒嚴云、

肇事當時情形

【又電】於閔行舉行拿蒂斯起事紀念式典中爆發炸彈事件、予全德國以異常之衝動、綜合當時於爆發現場目擊者之談話、當時凄慘混亂狀況如左、會場之內部忽發一聲驚天震地普響、瞬間桌椅爲之轟起、在會場之拿蒂斯黨高官等、皆爲之顚覆、陷於混亂、並波及集合於會場附近之民衆、該爆炸似以手榴彈或常人所製之炸彈所爲者、政府當局及警察方面對爆炸之眞相、均拒絕發表云、

德方拿捕犯人
懸賞五十萬馬克

【又電】德國政府以八日夜於慕尼克發生之爆發事件、爲克因於外國側之嗾使者、極重視之、而八日深更發表對於犯人逮捕者、提供賞金五十萬馬克之基旨、

孫科抵倫敦
偕郭訪英外長

【倫敦八日電】蔣政權訪蘇特使孫科、前曾於巴黎大事活躍、而今又由巴黎到倫敦、據科宣稱、此次訪問倫敦者、全爲私事、乃對郭泰祺駐英中國大使先日訪問巴黎答禮耳、孫科特使八日到倫敦後、即偕同郭大使到英國外交部訪晤哈里斯福克外長、關於某事、會談甚久、衆料似對英國政府有所懇求、

猛烈砲擊潼關
隴海線一部粉碎

【太原九日電】敵方所依賴爲抗戰最前線據點之潼關、已幾經日軍之猛砲所擊、受相當之損傷、現因其仍事奔走修理中故日軍大坪部隊爲預以徹底打擊計、遂自四日至七日之間、以十數門之大砲一齊開始猛擊、致敵方陣地、體無完膚、當最初未大爆擊時、敵方尙敢應戰、此時則啞然無聲、殷殷砲聲壓制大黃河之水面、壯烈至極、受日軍砲彈之潼關、東側小淵子之隴海線、遭寛五十米深四米之重擊、敵兵營之施設及驛庫重要工場等並砲兵陣地之一部、均爲破壞、收得極大戰果、於此戰鬥中、小野寛吉大尉作壯烈戰死矣、

臨時政府明年度樹立
建設廿路線計畫

【北京專電】臨時政府建設總處、爲期華北產業之開發及治安之肅正、銳意建設幹線道路網、明年度樹立長及二千四百公里(總工費一千二百萬圓)二十路線之建設改良計畫、蓋以明年爲道路建設五年計畫之第一年度、變更從來之方針、以鋪裝等爲第二義、注重幹線道路網之完成、除石家莊以南之京漢沿線、正太沿線、津浦線滄州以西等之工程仍舊進行外、與復舊事業併行、豫定明年內最少須令縱橫幹線有七成竣工、其所需之勞工總數、計不下二百三十萬人焉、

英招開閣議檢討
比荷和平調停案

【倫敦八日電】英國政府八日上午於達寧街十號之首相邸、召開閣議、以七日上午官比利時國王列奧保爾德三世、荷蘭女王維爾赫爾密娜兩元首連名發出之和平調停之聲明爲議題、實行愼重檢討、

歐戰寫眞

(上)柏林市民歡迎乘車旋凱之潛水艦勇士

(下)活躍中之德潛水艦

時論

關於東亞聯盟的我見(下)

中華民國新民會中央指導部部長 繆斌

讀了板垣將軍所題字的『東亞聯盟論』等書。指出以王道爲東亞聯盟指導原理。這是我所最同意的一點。因爲要消滅共產主義的理論。只有王道思想。才可以徹底的消滅這種邪說。也只有王道思想。中日兩國才可泯除誤會而永久的親善。本來我們東方思想。就沒有西洋式的國家主義思想。也沒有西洋式帝國主義侵略思想。我們歷史上固然也未嘗沒有戰爭事體。因爲王道戰爭。而是一個扶弱抑强的戰爭。所以以前湯王討伐夏桀的時候。所謂『東面征而西夷怨。南面征而北狄怨。書曰。奚爲後我。後來其蘇』。這個弱國的希望王道國家武力援助。有如此的懇切。不但不抵抗。而且歡迎之不暇。惟恐他來得慢。這是什麼道理呢？這就因爲弱國的百姓。已經早明白來的武力是一個王道武力。而不是侵略武力。是一個扶弱抑强。愛民的武力。而不是一個恃强凌弱壓迫的武力。所以這種武力。不但不抵抗。而且還歡迎。所以我們現在。最要緊的就是要使這個武力。成爲眞正的王道武力。這是改變思想的第一個問題。

第二個問題。東亞的聯盟。不要根據在利害的問題打算。而要純粹根據道義的結合。譬如國防的問題。然中日兩國爲防共起見。應當要有軍事的同盟。日本方面。是防共的主力。當然不成問題。可是不能限制中國武力的發展。在地理上講。日本是一個大海軍國。中國是一個大陸軍國。在軍事同盟中間。日本是一個盟主地位。我們當然可以承認的。尤其是現在要結束戰事恢復和平劃除共產黨全部勢力。要讓中國有充分的維持治安的力量。時期是剷除匪共。這恐怕只有中國人自己辦理。才能辦到的。所以一方面。我們希望在日軍佔領區中來扶助中國建設新的反共力量。在黨軍區域中間希望他們能够成功一種和平反共的力量。這都是希望日本放心的讓中國政府去做的。在經濟方面。所謂實現東亞經濟適所適業有無相通綜合的經濟建設。這也是我們所贊成的。以前往往有許多人主張。日本是工業國。中國是農業國。將中國的原料。運到日本去製造。以期得到工業獨佔的利潤。這便是有殖民地經濟的一種策略。這就不是王道思想的適所適業的主張了。可是在這種綜合經濟建設的中間。不要太實行統制政策。失了人民經濟的自由。中國在宋朝時亦曾試行過王安石的統制經濟辦法。結果是失敗了。這是我們應當參考的。我個人尤其希望根據王道思想。發展家族主義的經濟。使現代的集中重工業與輕工業的生產。逐漸變成農村的家庭工業。使農工一致。保存王道主義家族的基礎。這一點。是最應注意的地方。

第三點。所謂政治的獨立。這是中日親善最重要之點。因爲人類是政治動物。沒有政治權力的人民。一定要起不平的。何況中日兩國。現在還沒到思想一致的時候。更不能不使中國完成政治獨立國家。固然是在東亞聯盟中間。日本可居一個指導地位。但是。不是日本人指導中國。而是思想的指導中國。技能的指導中國。若是認爲日本的指導。便是日本人的指導。便會發生任何日本人都來指導任何中國人。其結果便不是指導。而是壓迫了。不是平等。而是差別了。我們希望中國的政治。由中國自由處理。但是。同時希望日本思想的和技能的指導。因爲中國政治。另有中國歷史的環境的關係。日本人未必全能明瞭的。若是以日本的辦法。來處理中國。就有許多鑿枘不入的情形。所以在政治方面。應當由中國自由處分。所謂思想指導。便是王道思想的指導。並不是瑣瑣碎碎在政府方面而來指導。若是在各種瑣瑣碎碎政府方面而指導的時候。一定要發生許多誤會。其結果不但不能接受王道思想。反而要發生反感。這是與中日親善就不利的。這是我們應當注意的第三點。

總之。現在的世界。太危險了。我們要考慮到今後世界大戰的結果。我們更應當趁這個時期。東亞人趕緊的團結起來。趕緊把共產勢力的隱患肅淸。然後再發揚我們王道思想的物質的建設。來應付將來世界的變化。

(華文大阪每日)

議戰時經濟國策
要望尊重民生
省長會議第二日午後漸呈緊張

【新京專電】全國省長會議第二日午後二時、在國務院講堂開會議、繼橋本中央本部長如別項之致詞後、由李交通部大臣及韓經濟部大臣訓詞施政方針後、而於質疑應答、復關連戰時經濟諸國策遂行協議、各省長要望民生之尊重各議案、而於緊張中終了、午後七時省長一行蒞席於中銀俱樂部由協和會橋木本部長招宴、

交通部大臣訓示

本部於本年一月一日、由產業部移管中央觀象臺及其所屬機關、以謀與航空事業、更加一層緊密化、復將內務局掌管之都邑計畫關係事業、於七月一日、該局廢止同時、接受改編爲都邑計畫司、與舊有之鐵路司道路司航空司及外局之郵政總局、以此名實具備之交通通信部門的總力、以完成王道國家之大業爲目標、茲當此機特述所認當面緊切之要務、

一、關於自動車運輸事業之件

自動車亦與鐵道相同、爲重要機關之一、固不待言、欲期其於國防國家形勢上成爲完璧則對於斯業、應急謀進展而不可少忽者、五年度末、國營路線延長里程、爲一三、七五〇公里、民營路線、爲六八三七公里、合計爲二〇、五八七公里、以上雖呈躍進之狀況、然以我國文化產業異常發展視之仍有不滿足一般要望之狀態、故本年度末、以國營路延長三〇、二六三公里、民營路線延長一〇、〇五〇公里、合計四〇、三一三公里、即較康德五年度末、以增加新線合計一九七二六公里爲目標、現在銳意努力共實現中、

對於資本薄弱且其機構等之未整備者、自雖許可、自動車運輸事業、本部已經留意此點企圖國營路線之整備擴充並施行民營路線之整理統合、乃採取整備方針、

一、關於土木事業之件

近來土木事業所占地位如何無須再爲贅述、本部會於本年一月將滿洲航空株式會社從前經營之運航上、航空基本設施接收、又於七月將都邑計畫事業、移管本部、因之治水道路、都邑計畫等土木行政及土木事業、統移本部管理、由是而本事業綜合的遂行、更得圓滑之良績、試觀康德五年末、各省施行地方道路工事之實績其總延長已達一八一六七公里縣施行道路總延長已達三六七七九公里、關於北邊振興開拓政策等上土木事業之振興、鑑諸該事業之重要性、專取其重點主義、近來着着實現中、

再關於關係法令之整備乃制定河川關係之根本法規河川法對於河川保全、得以掃去從來之諸般障碍其早爲懸案之道路行政之根本法規道路法、不日當可公布、

一、關於通信設施之擴充並儲金保險之獎勵之件

關於本件爲參畫呼應、以長期建設爲目標之東亞友邦諸國間新形勢而謀日滿蒙華間之通信連絡、亦即爲郵政電報電話滙兌儲金等各種業務之圓滑交換疏通、在國內注意通信網之擴充、以謀郵政辦事所之增設、及其所辦事務全面的擴張、俾副邊境地域之要望、且行全面的擴充儲金及轉賬儲金之辦理局所更與非常時下之富家强國運動相呼應、以副獎勵儲蓄之國策、郵政生命保險制度、自創設後、約經二年 其間呈有堅實之發展、結果、昨年度末契約件數達一九〇七九二件、保險料達一七四七〇九圓、保險金額達二六二八一、三四〇圓之多、查郵政生命保險、亦爲國民儲蓄運動之一種以上所述、懇望各位勿負所期予以協助爲盼、

公賣告示

一、公賣物件 洋車皮靴下參千足豚毛九十瓩電料用機械五十箱鬪尾五〇〇本藥品一三六箱靴中敷一、〇〇〇打
一、公賣條件之指示 康德六年十一月二十日自午前十時至午後三時於奉天一經路二緯路奉天稅關沒收品倉庫向係員詢問接洽
一、公賣物件之觀看 右同
一、公賣方法地點及日時 於奉天柳町十番地奉天稅關會計科(保稅倉庫)康德六年十一月二十二日至午前十時正午後一時以投標方法公賣之
一、開標之地點及日時 同上投標時間終了即時開標
一、投標保證金及繳納之日時 須按所投標價格百分之五以上(但圓位不足者亦一圓計算繳納之)於康德六年十一月二十一日自午前十時至正午以國幣於奉天柳町十番地奉天稅關會計科(保稅倉庫)繳納之

康德六年十一月九日 奉天稅關

公示催告

額穆縣蛟河永康胡同三四號聲明人鴻大糧棧經理 剛霽亭

左記證券之所持人應於康德七年六月一日午前十時前向本院聲明其權利並提出該證券如於右記期日不爲聲明時即時宣示該證券之無效

一、證券之表示(但重要部分)
一、證券之種類 國際運輸株式會社貨物引換證
一、證券之號數 第八五五號
一、證券之發行人 國際運輸株式會社吉林支店長有安輝男
一、證券之作成地 吉林省額穆縣蛟河
一、證券之作成年月日 昭和十四年一月三十日
一、品目 苞米
一、數量 三百五十二袋
一、重量 三萬瓩
一、價格 國幣三千圓也
一、荷送人 額穆縣蛟河永康胡同三四號地鴻大糧棧
一、荷受人 興城縣城內西街路北門牌二十號第八戶昌記

康德六年十月二十七日 興城區法院 審判官 王自隆

聘任法律顧問通告

敝人茲聘任年律松尾規矩爲常法師律顧問嗣後關於本號及敝人一切財產權利名譽信用並其他法律行爲事項悉由該大律師保障辦理特此通告

奉天瀋陽區小西街一段一九二 義興厚估衣莊 王國華啓

聘任法律顧問通告

本律師茲受任爲義興厚估衣莊王國華常年法律顧問嗣後關於該號及(王國華)之一切財產權利名譽信用及其他法律行爲有侵害之者本律師負依法保障之責此啓

奉天小西關藥王廟西胡同三一 律師 松尾規矩 電話(二)二三六三

脫離苦海速登彼岸
請用
新法斷癮
能莫爾病
奉贈試藥
總理處 大正堂商店
本店 大連市吉野町一〇五
支店 新京市日本橋通八〇
總發行處 大阪市西成區田端通二丁目
藤定洋行醫藥研究所
8 請用本紙記入姓名函索說明書及試用品

イブセン鉛筆
イブセン
無美不臻
衣布遜老頭牌

煤荒聲中之形形色色

配給方法欠圓滑

零賣所擅作威福市民嘖有煩言

〃煤荒〃問題自告解決後由於調查方面之缺乏周到、以及配給手續上未能徹底、致連日來人言嘖嘖、殊爲此次〃煤〃配給上之美中不足、尤以小賣所方面、因經辦者不忘漁利之心理、與抱是親三分相之舊觀念、對於向一般市民配給上、惹出若干之不滿與紛爭、緣各區營業所、除因大宗領煤人過多、勢難〃擠〃上前去、而領煤外、一般爲謀便利起見、不得不仰給於各區就近之小賣所、當是時也、小賣所販賣之煤質、非細碎不良、即有多數之白質石塊充滿其中、至分量不足、更不足爲奇、領煤者男女老幼、排隊鵠候、甚有候至兩三日、而仍不得領到者、小賣店主人、擅作威福、尤惹一般需戶之不滿、紛紛向本報申訴其苦、茲將其最近詳細情形、略述於下、（寫眞即城內小賣所門前擁擠之情形）

實報吃虧虛報得計
一般市民有苦有樂

〃煤〃爲冬期市民最主要之需用品、當局爲充實配給計、在初冬時期、曾由各分區實地調查市民之需用量、但當時一般忠實市民、遂照當局規定之低溫制度、以實數塡報、而其中一部市民、竟以需用實數倍報之、嗣經當局審核、採取滿人素好說謊方針、對配給上、按報告數量之半數配給、結果弄得市民啼笑不一、遂引起紛爭事件、當局有鑑及此、爲謀配給圓滑起見、關於不足住民、准許於十一月份先期呈報補發、但各區對市民追加之事項、似乎漠不關心、理復不理、時將屆嚴冬之際、長此以往、市民將如何防寒乎？

市民鵠候終日
所領尚不足數

〃配給煤〃、市民如大旱之望雲霓、自當局分發配給煤票後、商民等均歡喜若狂、分赴營業所、或小賣所領取、但小賣所之人員、忘卻商人本份、不體恤市民之苦、竟以身份自尊、態度森嚴、大有凡人不可侵犯之勢、倘係其三親六故、不但〃煤〃發迅速、而〃煤〃質尤佳、如無一面之識之市民、竟以煉炭及塊煤平均分配、雖如此、尙有二三日、不得一袋者、至於當局規定凡領四袋之商民、均赴營業所領取、而營業所之大職員、較諸小賣所商人態度尤甚、領門票、按號碼、手續非常麻煩、非半天不可、假如領五袋者、也許這次給三袋、下次再給兩袋、其他情形、更使局外人莫明其妙、

奉天石炭販賣組合、爲謀煤配給圓滑計、除在全市設置營業所外、並於各關設置小賣所二百家、每日每家發煤三噸、以期便利市民、但各小賣所雖每日得煤、一般附近居民領取時、竟兩日有、三日無、其中情形、頗使人民懷疑云、

增置零賣所
當局爲謀萬全

關於煤配給之事項、當局爲謀萬全計、對於市內設置之小賣所、曾令各區調查、倘有不足時、當局決迅速設置、茲按各區呈報、計瀋陽區不足卅六、皇姑區不足十九、大東區不足十四、鐵西區不足一、當局此情形、目下正進行設置一切事務云、

嚴冬即至速籌簡捷辦法
不然市民恐將不免受凍

總之此次配煤一事、因係初辦無何經驗、可謂百弊叢生、以致市民嘖有煩言、怨聲載道、當局如不急速設法改善、不日北風大起、入於嚴冬時期、市民不凍病於家、必凍斃於營業所或小賣處之前、（因久候關係）而爭煤釀事者亦當必到處發生、不但有碍民生及社會安寧、於外國人士之來滿觀光上、尤觀之不雅、甚望配煤當局、趁近數日天氣尙未至大冷、火速研究圓滑配給之有效辦法、力促實行、而對於事務所及小賣處、甚至送煤車夫、暗中種種之弊端、亦當設法調查嚴懲、以慰業望、茲代市民貢獻意見數點、希配煤當局採納爲幸、

一、煤票既按請領數四分之一概算發給、當然能有此四分之一煤可以配給、何不按照各區需煤數量、向各區發足凡有票者、隨到隨領、由左門進、由右門出、不必排班撤紙牌、故意用種種麻煩手續、使領煤人挨凍久候、試思何人無事業、豈能爲領煤而犧牲正事不做乎、

二、凡足四袋者、即可先期通知、用車送到家中、但通知之法、亦力求簡捷、隨到隨收、最好規定一定時間、上午配煤、下午收通知書、以免人多亂擠、

三、多指定小賣所、但須派員監查、凡舞弊少給數量、或摻加石土、或對領煤人故意刁難、或私藏煤賣者立加嚴懲、

四、再將領煤種種方法、用一般中下級人均可明瞭之文字、在報端及街頭詳細宣布、至於各事業所及小賣處之地址、尤望明白宣布、（已經除外、餘均無人能知、以致一般人互相詢問、到處碰壁、此事招怨最大）

五、據聞十一月份之煤票、至十二月即無效、而一般人空持煤票、擁擠不上、領不到煤、將來爲過期時、此咎誰負、

六、派員徹底調查各戶用煤數量、多報者下月減少、不足者增加、務使其够用、不致挨凍爲止、

產業部瀆職事件
受賄行賄共十名均起訴

【新京專電】地方檢察廳與首都警察廳搜查股協力、自六月中旬以來、摘發產業部瀆職事件、業已送局、最近調查已告一段落、決定起訴者、收賄側產業部日系官吏七名、及贈賄側三名、開庭公判、其內容於九日由司法部刑事司發表、

△收賄側

產業部事務官、（鐵工司）林美濃平、（三一）同技佐（同工業科）高橋亨、（三四）同屬、（文書科）山元洋三郎、（四〇）同技士、（工業科）稲澤一德、（三一）同技正、（鑛業監督處）鶴田虎吉、（四九）同佐技、（工業科）濱香三、（三八）同元工政科長、野尻哲二、（三〇）

△贈賄側

康德金屬社長、小西英雄、天滿織物社員、莊野惠德、明文社員、横澤庄十郎、

青年奉仕團歸國

【門司專電】橿原神宮御造營滿洲國青年奉仕團青山重彥氏以下百八名、已告終九月十五日起至三十日止之勤勞奉仕而乘九日正午門司出帆之日滿連絡船黑龍丸就歸國之途、至於同船者、後有文部、外務兩省、派遣之小學校長滿華視察團秋田縣龜田小學校長丸山修一郎氏以下二十二名、已於門司舉行結團式而渡滿、一行係自全國所選拔者、約於一個月間視察滿洲華北華中云、

一德街慘案續訊
兇手被捕後從容不迫
二月前即蓄殺機今始發作

關於晚刊所載瀋陽區一德街二十六號兇殺慘案、男主李春山、揮刀舞斧、連傷六人、兩死四傷事、消息傳出後、全市人士、莫不爲之震駭、而於春山之出此舉猶有以下種種臆測以爲談助者歸納言之、咸以爲春山與妻失和、玉清冷淡絕情、欲與仳離、或屬意中之事、然僅此事、絕不致激動春山之怒至於剁斃妻女、復砍妻姊、其中當有隱情、其妻姊暫置不論、而一五齡幼女又何辜賊、記者亦深以爲然、於是事後多方探詢、頃據可靠消息云、緣自玉清携女歸寧後、春山即獨寓工業區國民市場家中、有時前往岳家探視、欲接回家中度日、無如每逢來時、輒泰水王氏、阿妻玉清、纖女老美、即羣起而環攻之、詈言相向、斥之逐之、不一而足、初則春山尙忍氣吞聲、希冀其妻回心轉意、言歸舊好及後知所見大謬、且其岳家所持態度、更變本加厲、而玉清復不時宿於其姊孫家、以致春山醋火齊發、而萌兇殺之念、故於三日前即袖藏片刀一柄、時至岳家氣數、然所以卒未發動者、猶念夫妻之情、希伊回心、迨至最近、知玉清心意已決、希者無望、遂出此下策、以死了之、並聞春山就捕後、態度從容不迫、一若並無其事、或有詢之者、則曰、此廼吾出此、並非吾之所欲云云、【寫眞即兇犯李春山】

根據去年稅捐局租金價格調查
平抑房價房閥恐慌
明年一般房戶可以安居無憂矣

【新京專電】因住宅難而煽起房租騰貴頗威脅國民生活之安定、著手其抑制之物價委員會、以爲於時局物價政策大綱之中、亦別屬於切實之問題、故爲與經濟部物價科同時準備之無餘金問題之房租抑制標準、大體遡自稅捐局於康德五年所調查之租金價格、以公定之以此現在之房租爲如何程度之提增、訊之物價科之調查、則知新京、奉天舊有住宅則增一成五分乃至二成程度、及新築者、由二成乃至五成之暴騰、將欲減低至如去年五月一日之租金程度、使大房閥意外吃驚、因以脫稅爲目的、乃將七十圓房租、報爲四十圓、此種狼狽狀態惟有付之一笑、尤其此方於查定委員會愼重查定之後、將與決定、恐將無何值以憂慮者、待房租減低與綱發表時、則可立現低落傾向、直至於在房閥輩中實施時、雖前拖欠之房租、亦因低集齊而交之、可謂妙案、？然遡及實施前稍過於妄求、但以建公寓一處、所用金吃五個月分房錢後、復能再新築一處公寓之大膽包天者、於此等統制之下、將終告失敗、因洞觀住宅難之解消來年正爲房戶之天下、將使安享明朗之國民生活、

省美展明日開幕
各部作品昨已審查竣事

奉天省美術協會所主辦之本年度奉天省美術展覽會、已定自明日（十一日）開幕、會期凡五日間地點爲城內皇宮西側之文溯閣內、關於此次各部出品、前日已屆截止之期、因於昨日（九日）午前十時在省教育會開審查委員會、審查委員傅振玉、周占長、賈英哲、横山繁行、金振玉、吳旭東、周鐵衡、談鐵隍（欠）、于蓮客、關子衡（欠）諸氏及省公署民生廳鄭社會科長以下諸事務員均行列席、首由鄭科長致詞、次即開始審查、茲將各部入選作品中之無審查（即審查委員作品）及佳作、特誌如下、

無審查作品

△東洋畫 關子衡四點

△西洋畫 横山繁行二點、金振玉三點、周占長三點、吳旭東二點、

佳作

△東洋畫 胡庭機一點、李香海一點、孫賢一點、邢煥文一點、錫晶坡一點、支際滿一點、馬千里一點、劉福祥一點、

△西洋畫 非賞瑋一點、令智一點、侯俊業一點、劉曉峯一點、

△書道 閻寶海一點、朱鳳翥一點、

△金石雕刻 白文龍一點、何廣譽二點、

諾門事件美談集（三）

元山上等兵連中兩彈
鮮血滿身猶力戰

【新京專電】於滿蒙國境戰、幾多戰歿勇士中之酒井部隊、元山一衛上等兵、其最後殉國尤令人感激、八月卅日之午後二時、敵軍瀕將兵刀向左方第一線高地增加、並增加戰車攻擊、午後四時許、開始猛烈戰車炮之射擊、友軍之死傷者、次第增加、元山上等兵、不爲稍屈、鼓勵戰友、專心防禦、迫近十數米、對敵精確射擊之際、突命左翼六十米外敵戰車所發之一彈、將右腕上膊部切斷、鮮血滿身、神勇之上等兵、由池田衛生兵繃好繃帶後、圍至敵戰車前數米、左手用手榴彈、將敵擊退、忽又飛來一彈、將左大腿切斷、上等兵起而復仆者數次、力盡而抱戰友池田上等三呼『天皇陛下萬歲』而逝、

山縣部隊兩勇士
冒敵炮火以小槍反攻

【新京專電】自八月廿四以來佔領諾魯高地之山縣部隊〇砲隊、受敵戰車裝甲車數百及狙擊兵約二個師團之包圍、遂陷於孤立無援、廿八日爲警戒部隊本部及後方、冒敵重砲及戰車砲之集中砲火、獲得陣地之山縣〇隊〇砲隊之尾崎上等兵與深澤上等兵、於機關槍座嚴重監視敵情中、約一個中隊之敵狙擊兵、爲奪還陣地、來猛烈逆襲、以曾受隊長之命、待敵近至陣地前五十米、再一舉殲滅、故而滿持待機、兩方距離達八十米時、發現自左方凹地敵裝甲車三輛、忽砲擊陣地而向前突進、尾崎上等兵乃轉槍加果敢之射擊、不幸轉把爲砲彈擊折、不能射擊、乃依隊長之命、退至機關槍之後方、炸裂之敵彈、將交通壕破壞、彈藥箱爲之轟炸、致附近〇隊長負重傷、敵狙擊兵已迫近五十米前、決意手榴彈衝鋒之該上等兵、敢然指揮班位置、於鐵帽中裝手榴彈十二三個、歸還機關槍位置途中戰死二名戰友、遂於取其小槍與深澤上等兵同以小槍及手榴彈反攻、終於敵遺屍十二具退裝甲車亦自左方凹地遁走云、

滿洲北部降雪

遍來氣溫驟降、寒氣侵人、實爲天變之兆、果於八日上午一時許、新京降雪、直至晨六時許始止、其深可一糎半許、據觀象台發表云、海參崴以北降雪、朝鮮降雨、滿洲各地亦多降雪、風向爲北風、其勢尙強、其後漸弱、變爲西北風、溫變亦稍高、然於一週之後、即氣候即將嚴寒、而入於寒冬矣、

緊要聲明 敝人康德四年十二月在蓋平縣西區前百寨村東江塔寺價買韓香閣領名坐落范家坡下地十八畝南水溝地四畝河北地二畝五分又價買簡成胡領名南水溝地七畝李永祚領名下窪子地二畝佟貴恩領名下窪子地二畝計紅契六張又康德五年十二月十九日價買同縣村屯南瓦房坡馮克新出賣東至水溝西至佟貴純南至馮常貴北至馮常江地一段計四十四畝又同年月日於同縣村屯價買任洪林領名河北東至老濟西至坡地南至任洪舉北至界石地一段計白契二張以上紅白契八張均被逃妾張翊清拐去除在法院起訴及檢察廳告訴外凡張翊清持前記契照抵借錢或私自典賣自應一律無效其與之勾通爲典賣抵押行爲者並須同負刑事責任特此聲明 住大石橋街 張從謙 啓 十月卅日

緊要聲明 啓者敝人前於康德五年五月間曾資入國幣七百元加入李尊五在皇姑屯出工司大街門片拾五號所開設之廣生福商號內合資經營雜貨營業迄至本年三月九日李尊五携款潛逃不知去向計帶走現款國幣六百二十三元外自轉車一輛敝人當在本管警察派出所報告在案但查被其携走欵項種內借使綜合數目已超過其出資七百元並連同盈餘遞年應得多欵已於同年七月三十一日變更許可爲敝人本名字號爲廣生福久記完全係敝個人出資與前李尊五無涉此後對此營業自當敝任便處理縱有其他糾葛情事亦不再聲明登載恭祈往來戚友商號鑒諒查照爲荷特此聲明 奉天市皇姑屯工程司大街門片十五號 廣生福久記執事人 賈雲亭

聲明聘請法律顧問 本號及社員代表等今聘請大律師有川藤吉桑野四郎爲常年法律顧問嗣後關於吾等之財產名譽信用及一切法律問題完全委該大律師等代爲辦理此啓 營口德慶公全記合名會社右社員代表房慶銘 奉天市小北關德慶增 奉天市城內木行胡同德慶元 製襪街德慶亨

聲明被聘常年顧問 本律師等今被營口德慶公全記等聘爲常年法律顧問嗣後倘有非法侵害該等之財產名譽信用及一切法律問題均由本律師等依法保障辦理之此啓 奉天市瀋陽區小西街二段二二四地號 律師 有川藤吉 桑野四郎

公告 逕啓者本公司因於康德六年九月三十日解散對於本公司有權者請於康德六年十一月三十日以前聲請如在該期間不爲聲明即行除斥特此週知爲此公告 康德六年月日 洮南街霽兆桐林業公司 清算人 孫鏡如 啓

失照聲明 敝有海龍縣坐落牛心頂子村賈家屯升科地壹百零六畝五分東至分水西至郭姓南至河北至郭姓執照一張詳一六〇號領名馬忠信於民國三年六月因匪患丟失除呈請補發新照外理合登報聲明 馬俊貞 啓

接收股本（更換字號） 鄙人何祝三於十一月一日經中證接收阜新義全發宏記張佐臣股東取銷義全發字號改爲慶成祥仍與鄙周王澤沛繼續營業除交付股款締結契約並與義縣清河門義全發張佐臣脫離關係外特此聲明 阜新慶成祥股東 何祝三 啓

退股聲明 鄙人張佐臣前與鄙周王澤沛在阜新開設義全發宏記生至本年十一月一日因營業無益無衢甘願將自有股本全部兌與何祝三名下眼同中人收清股款除双方締結契約外特此聲明 阜新西大街義全發宏記股東 張佐臣 啓

聲明丟失名章 爲聲明事敝人名章因不慎於十月二十八日丟失隸文名戳一顆凡此後發生任何其他事故敝人概不負責特此登報聲明 聲明人永吉縣九站村長 柏鳴鶴

緊要聲明 敝所日前刊載之招生廣告報名期限係刊十二月二十八日截止原係十一月二十八日截止特此更正再者考試日期十二月三日係（日曜）前刊（月曜）故特訂正希報名諸君特別注意爲要 奉天藥劑師養成所

手章遺失作廢聲明 啓者敝人之石質方形印章一枚鐫刻篆字（王化民印）四字於本月三日經社員携帶外出辦事不慎遺失今後該章無論落於何人之手發生一切訴據簽印等概作無效除製新章呈報警廳登錄證明外特此登報聲明 錦州市義源生 王化民 啓

懸賞尋人 茲有瑪世珍廿七歲本籍山東黃縣人由月十五號午後六點在瀋陽飯店吃飯後走失此人身着古同色絲棉袍灰緞帽足穿洋服料灰色氈鞋白灰色洋襪子倘有知此人下落送信因而找到者賞幣五十圓親將此人送到者賞幣一百圓欵以待決不食言 通訊處奉天小北門分所木行胡同 電話四、二一六〇五 信泰號 啓

聲明作廢 啓者敝號於本年舊曆九月二十一日借到楊慶有名下國幣五百元正將借券寄人作安未等交換不愼將錢包借券遺失內有國幣八拾元兩後此券無論落在何人手內一概無效 利民商場內 協和商店 啓

聘任常年法律顧問啓事 啓者敝人茲聘律師王大中爲常年法律顧問如有對敝人私權加侵害者由該顧問負排除責任特啓 住蓋平縣城鼓樓上利源長院內 曲樹芝 啟

受任常年法律顧問啓事 啓者敝律師受曲樹芝之聘充常年法律顧問如有對同人私權加侵害敝律師負排除責任 事務所奉天市工業區五馬路十四號電話二、四四二番 營口綏定區大同街三十九番之三電話九〇六番 律師 王大中 啓

失照聲明 鄙人原領達族北荒段卯寅宇二十三號地十五畝又全號地七畝五分計照兩紙東至郝姓西至關姓南至道北至馬四事變地照遺失刻已呈縣署補發新照外特此聲明 聲明人大林站 王榮陞 啓

焚照聲明 啓者原領名李向春有地一段坐落南敵大照兩張南東李澤林西李興堂北九思堂因大同二年五月間被焚除請縣公署補發新照外理合聲明 趙李氏 啓

奉天省許可證 **外傷平復散** 此藥主治一切硬傷骨折骨碎刀傷槍傷閃筋存筋青腫疼痛瘀血不散爐礮撞壓跌打損傷此藥經驗數世不論新陳如何重大乃內服特別對症之劑也 定價每付國幣一元五角△每打拾六元△外埠函購不加郵費 △發賣所奉天市大南城門裡路西正骨醫社 久遊各名埠大都市由哈來奉特爲揚名 世傳專治跌打損傷 漢醫 邢憲久 製

丟失切手聲明 爲聲明事敝人於十一月四日將永隆和號記發給吉林郡市金融合作社切手兩張遺失一爲〇七二二七號附號二六號金額五百元一爲〇七二二八號附號二七號金額五百元無論落於何人之手概作無效除向吉林金融社聲明外登報聲明 關舒翹 啓

接兌聲明 奉天小南門裡瀋陽汽水行財東高連操同興武王振超財東兼經理于福濱四人等將該汽水行製造許可證及商標全部機器貨物舖墊及其他等物完全兌與王紳堂名下照常營業對於欠內之欵全數兌與接兌人由接兌人收取出兌人無收欵之權利出接兌日起以前對與欠外之債均由出兌人擔負接兌人概不負責恐未週知特此聲明 接兌人瀋陽汽水行林記 王紳堂 啓

北安省明水縣佈告第2342號（行實第1555號）

爲佈告事查本縣西部未利用土地劃成整備區域限期繳照發價之件關於本縣雖屬開闢日久戶口繁多而以土地面積廣闊人數仍較不足分佈日滿境西部土地尙有多數未經利用者甘棄地利於荒廢殊堪可惜並於產業開發土地開拓國防建設之國策上不無重大影響本縣遵照省令依據國策北邊振興之本旨擬將該項未利用土地從事整備以期荒廢原野不堪耕種之域而加以人工改良使之變爲良田以供日滿鮮諸民族移植利用惟因劃定收買地區整備便利起見雖免於少數之既耕田地亦須連帶劃在收買之列務望凡在買收地內人民徹底認識國策之本旨棄私從公熱誠報國以謀民衆生活向上以保國防愈形鞏固俾東亞新秩序之早日建設滿洲國家之王道理想早日完成茲將土地買收區域分列於左仰爾民衆善體國策邁期申告繳照聽候核發價切勿遲延觀望自甘貽誤爲要此佈

記

一、未利用地整備地區域（含少數既利用地）1、元字一甲十六井十七井十八井元字三甲九井十一井元字四甲九井十井十一井十二井元字五甲八井九井十井十一井十二井十三井顧祥社六甲一井二井三井四井五井六井七井六甲邊荒顧祥社五甲七井顧祥社八甲三井四井五井六井七井八井八甲邊荒顧祥社十甲二井三井四井五井六井七井八井十甲邊荒顧祥社十一甲八井顧祥社五甲六井顧祥社七甲五井六井顧祥社九甲四井五井六井七井八井九井十二甲邊荒以上各井全部買收2、元字一甲十一井顧祥社十一甲三井四井以上各井買收一部但地照須全部掛出

二、地照掛出期限 無論地主遠近務於十一月十五日以前掛出爲限

三、地照繳收機關 明水縣公署

四、地照遺失或抵押於他人者須取具該管村屯長證明書來署申請

五、地主道遠不能親自來署繳照者須將地照及申報書郵呈本署

六、地價支拂日如左 自十一月二十六日施行 至十一月三十日

康德六年九月二十五日 明水縣長 金國楨

健全身体 寓於 健全胃腸

西諺云「健全的精神寓於健全的身體」至於健全的身體呢 也就可說是寓於健全的胃腸啦 本來一個人的全身活動 都需要胃腸來供給榮養．一旦胃腸衰弱 不能充分吸收榮養來供給全身的需要 那麽身體的健康也就可想而知的了。

欲强化胃腸那麽惟一的辦法 就是常服用富於榮養的「若素」 因爲牠是胃腸惟一良藥 對於各種胃腸病都能够給與圓滿的治療「若素」是含有榮養最豐富的藥品 能够增加胃腸原動力 且能使已衰的胃腸復活 最有滋補的効力 加强體內各部組織 强健身體 所以欲求健全身體的諸位須先强化胃腸 請不要猶預的服用適富於榮養胃腸的「若素」吧。

藥價低廉 三十日量一圓六角

去病延年 强身補血 若素

奉天信濃町十七番地 若素本舖

新高 香蕉糖

少爺。小姐們的伴侶 新高。香蕉糖

新高 駱駝

上野醫學博士推薦 維他命A．B．C．D．充分含有 讀書。運動。散步等 莫忘攜帶與愛用

附帶彩品

新高製菓大連工場

肺病咳嗽 衰弱失補 請速服

含藥麥精魚肝油

本藥春秋四季男女咸宜係選用含有多量之生活素之鰲魚肝油新鮮麥精與肺病專藥幾阿蘇及怪阿可路並數種貴重滋補藥品配合而成專治內傷咳嗽哮喘吐血各期肺病諸虛百損病後失補先天不足後天虧損勞心費腦之學生年齡高邁之老人服含藥麥精魚肝油定能延年益壽轉弱爲强

價目 大瓶二元 每打二十圓 小瓶一元二角 每打十二元

奉天中街總發行所 普克德商行

適應症 早衰早老 精力不足 腎虧腰痛 陽痿易洩 精冷精清 腎子寒凉 生殖減退 子嗣艱難 身體衰弱 動作氣喘

定價大金三元 小金二元

請將此廣告剪下附郵票一百八十分即奉上大金的美興賓一盒價值三元

總發售處奉天城內中街路北 普克德藥行

精細工作 最能够使眼睛疲勞

裁縫 編物 讀書

其他等精細工作、莫不有害於眼、更兼民國家庭光線不足、婦人眼之抵抗力亦甚弱、故此害更甚、眼之疲勞如過甚、則漸々眼性即不良矣 如視物朦朧、淚流不止、生眵膜護覺眼內有物粘轆着、且易罹眼病以故切勿過用目力爲要、

眼睛疲勞的時候

不得放任之，應常用「速邁兒」點眼，以其爽快的藥之作用、疲勞即可减輕、眼內倍覺明快、又以其滴粹之殺菌作用、可消眼中之菌、故不快之眼疾亦可豫防、即於結膜炎與砂眼等眼疾、點滴亦有特效、

速邁兒 スマイル

新眼科藥

二角五分 四角五分 在藥店

總批發處 股份有限公司 玉置商店 東京 大阪

神皋雜俎

繪畫鑑賞教育 24 (赤葉譯)

至於觀察上必要的知識。決不當教與兒童。務使兒童自身獲得。所以觀察藝術品須先惹兒童的興味。使其精密的觀察爲必要底。結局藝術品之中。非以言語表述者而只是把感得到的某物的存有的暗想。給與兒童即爲滿足。[illegible]內容的事。只是觀察。隨處都當由初步觀察。在這關係於兒童的各個作品。決不是觀念與本質。又非歷史。倘示與兒童以關於藝術的意件。便是極罪惡的』。不關係兒童自身經驗的美術歷史而於學校教之。那是直接有害的。[illegible]爲一般之半解者與感情粗野的表情的表示。亦卑下的行爲。健全的兒童是不須要批評。而只希以享樂的。所以即教師認爲有必須批評的趣向時。亦宜徹底將其希望批評的打斷。一般的教師亦當禁止其發表意件。因爲這不是必當誘起發表意見的。兒童認何處都得學習享樂的。試就批評與習好聽批評的講義的癖病。都是破壞藝術喜悅的。

里希德瓦爾克更述訴意見『藝品爲 講演美術史 的說明資料非以皮像的觀察。當以究極深刻觀察出發之。在觀察的場合。在可能範圍內要限制美術史的文化史的要素。常是須要十分理解的眼目並且記憶的練習。亦屬重要對已觀察的繪畫須留下記憶的』。

× × ×

隨感錄 239 (丐)

如果眞要圖富強的話。先得明白什麼是富強之術。若不腳踏實地認眞作起。不但固有的舊文化無由使國富強。就讓把外國的法制學說。完全搬來。也是無濟於事的。

中國的貧弱。並不是中國文化使國家貧弱的。使海禁不開。中國依然關着門過日子。不是依然吃不了。用不完。自給自足的大帝國嗎。中國之貧弱。全由於徒呼變法。關於富強的經濟。富強的技術。反倒無人過問。憲法也起草了。國會也開了。甚至連君主都退位了。仍然毫無辦法。更弄得一團糟。眼睜睜外國商品。逐日輸入。中國財貨以及原料。逐日流出。直到如今。連吃飯的筷子自己都不會作了。由那里致富強呢。黨人見狀。也委實驚心動魄了。所以鼓動人民排貨。今日排英。明日排美。後日排日本。其實一點效力也沒有。因爲生活所必需的。無一樣不是外貨。如何排的了呢。

始計不誠。後來現忙。怎樣也弄不到好處。何況中國志士所忙的。別有會心。始終就沒有什麼具體辦法。一切都是現喊。我常說腳踏車一物。現在不算什麼新奇玩藝了。它的用途。遍滿了全世界。在中國交通不便之鄉村都市中。尤爲必需品。然而我沒見一輛腳踏車。是中國製造的。以極普通的工藝品。中國尙不能開廠製造。其他可以想見。

日本維新。固然也說是變法。但是日本變法。決其不是 徒致力於政 體之虛名。以及立憲之美稱的。日本維新。完全由實務作起。商工製造。設法追趕歐美諸國。所以七十年來。有凌駕泰西的形勢。中國維新。僅乃致於法令章則。以及共和民主等虛號。凡有呼喊。全是空空洞洞思想或理論之爭。眞正國是。一點也沒有。所以把整個大清帝國。弄得肢殘體裂。卒自滅亡。

秋季之日本 (下) (信初)

(四)看紅葉　談到紅葉。雖不僅楓葉。但日本一般所謂紅葉。殆皆指楓葉而言。實則楓葉。亦確比其他紅葉鮮艷。我國唐人詩。有『停車坐愛楓林晚。霜葉紅於二月花』之句。楓而成林。尤其在深秋。經過嚴霜。其色愈紅。而映於夕陽之下。更覺美麗異常。自令人流連而不忍去也。然而唐時往矣。彼時或有原始楓林。以飽騷人雅士之眼福。今日我國各地所謂楓林者。已杳不可得。故雖有閑階級。亦未聞有觀楓之舉。各地公園及富紳庭院。雖亦間有楓樹之栽植。而成林者殊不多見。日本楓樹。成林者甚多。每屆深秋。楓葉滿山。紅成一片。遠觀近賞。無不令人悅目騁懷之處。殊屬不尠。如東京附近之飛鳥山。京都附近之嵐山。其他如日光。雲仙。箱根等處。固皆紅葉滿山。頗堪觀賞者也。

(五)運動會　運動會。適於春秋。蓋到處皆然。不獨日本。不過東瀛因如上述。秋季雨少晴多。故舉行尤宜。因之全國或全市及全縣之運動大會。固無論矣。即各校之運動會。亦多於秋季行之。誠以此時氣候適中。各項運動。無不相宜。即賽船游泳。亦皆可爲。故每屆秋季各城市中或郊外之較大運動場。時有喧囂熱鬧之運動大會出現。而士女如雲。觀者塞途。尤其休休之日。各種球類之臨時比賽。到處皆有。而公私之體育場。公餘之暇。員工之從事球類運動者。更隨地可見。

以上不過略舉數端。總之日本之秋天。實爲人所歡迎。而清爽明朗之季節也。(完)

歷朝詩學史 (二十五) (范旭生)

國語有曉誦。誦亦可言頌矣。按禮記『學樂。誦詩。舞勺。』文王世子有春誦夏絃孟子有誦其詩。讀其書。傳有使太師歌巧言之卒章。太師辭。師曹請爲之。遂誦之。以是觀之。比頌曰歌。舉其辭曰頌也。按頌者有誦容二義。不可偏執。詩中之頌。本爲樂歌。迄乎後世。祇存韻語。不問人事鬼神。凡游揚德業者皆屬之。此其變也。

(四)賦　鄭玄曰。賦之言鋪。鋪陳政教善惡。鋪亦敷之借字。劉勰曰。賦者。鋪也。鋪采摛文。體物寫志也。(文心雕龍詮賦篇)。朱熹曰。賦者。敷陳其事。而直言之也。(詩經集傳)。統觀諸說賦之爲用。直言其事。乃修辭中之鋪陳法。故重在描寫。如小雅彼都人士篇曰。彼都人士。狐裘黃黃。其容不改。出言有章。行歸於周。萬民所望。此即係賦體也。

(五)比　鄭玄曰。比者。比方於物。比見今之失。不敢斥言。取比類以言之。劉勰曰。比者。附也。附理者。切類以指事。(文心雕龍比興篇)。朱熹曰。比者。以彼物比此物也。(詩經集傳)。陳啓源曰。比。興。雖皆託喻。但興隱而比顯。興婉而比直。興廣而比狹者。以彼況此。猶文之譬喻。與興絕不相似也。(毛詩稽古篇)。統觀諸說。比重取譬乃修辭中之象徵法。如衛風綠衣篇曰。綠兮衣兮。綠衣黃裏。心之憂矣。曷維其已。此即係比體也。

比語叢談 (十八) (柱下史)

▲其十九

盧宅神。他兩人已去。囑卑職叩 謝大人。及諸位。他兩人。從此得升蓮界。亦非渠等意料所及。然事亦前定。渠在直隸。已爲神五十年。頗正直。故有是報。非偶然也。知之。此亦可說。生時見二老者借一壯 年男子來。二老者仍回。隨想即此壯男子得生大人家。萬不是 造孽者往來。此事甚奇。卑職從未見如此入世。總有土地派人送來。小姐卻無人送。老者尙是 前生祖父。此人方死。即轉生。故言語行動。皆早。身子亦結實。凡上界 來的。不由土神過堂。由上界送來。土神亦來伺候。聞其前 生祖父。即在城隍處當差。即令其送來。開壯年 男子。似本京人約四十外。(韓神還期)約三月抄。(何時截缺。)至二十五截止。然此時亦無礙 。亦男身也。嫁後病當 即愈。大時均聰敏。口怕比天上的聰明些。曰祖師會 來不常降頗難得。是。暫退。

漂泊 (憶柳譯)

伊良子淸白作……

秋風吹到了床上。
河畔的旅店。暫時寂寥。
眺望着夕暮的天空。起始低聲的歌唱。
故去的母親喲。成了少女。
白白的額角。在明月中顯現
故去的父親喲。成了童年。

※

圓圓的肩背。在銀河中渡着
柳樹葉的縫裏。可看見乳白的河。
走過那裏。來在煙霧朦朧的曠野。似有嘹喨的笛聲在着
偏動了。旅人的胸襟。把故鄉的『山谷之歌』。連續不斷的哀唱。
太空的回音。和那地震的音響。
交成了深深的音調。

※

旅人是喜歡有慈母在着
幼兒是喜歡有父親伴着。曠曠野的笛聲。在朦朧曲裡中殘留着。輕快的節奏。
旅人不歌唱了。
回憶着。昔日嬰兒時。
默默地。又把那微笑的歌聲積着。

儒丐啓事 (二)

谷崎潤一郎氏。是世界所公認的惡魔派。也即所謂惟美派。他是上承光華祭爾的明治文壇。而超然特起的一位純文藝作家。若說他是惡魔派。未免小覷了他。再說惡魔二字。也不大雅馴。好象他的作品。是怎樣嚇人。其實不然。谷崎氏所描寫的人物。固然全是精神異狀者之非常人。但是他所寫的人間惡魔和那鍊腳獠才窮凶極惡的一般所想象的惡魔不一樣。谷崎氏之腕底惡魔。是不離人性。而又至極頑艷的惡魔。和蒲留 仙寫狐鬼 的方法相同。而觀察和思想。卻又兩樣。蒲留仙是設法使狐鬼人間化。而谷崎氏是設法使人間惡魔化人化魔化。方法雖同。至於設色描寫。那便有難易之分了。此谷崎氏之作品。所以大有空前絕後之概。絕對不許人追隨的。

春琴抄並不是使用時下流行的小說體裁。好象是一篇小傳。據著者自己說。是因爲買得一本舊書『春琴傳』。用爲根幹遂成春琴抄一書。書中人物。極爲簡單。只有春琴。佐助。男女二主角。女先失明。後來佐助也自盲其目。大致不外一盲戀愛史。而奇情豔跡。寫來如畫。處處不離人情。而處處又非常情。墨守一時俗體。而不知變化者。讀谷崎氏書。當知作文之法。無往而不可也。

谷崎氏的性格。和低俗的大衆文學。格格不相入。不但文章古典優雅。印刷時所用活字。以及裝璜。全由自已意匠。絕不苟且。如同爭假名。多用古體字。好似十七帖一般。人很難讀。春琴抄的印刷。就是這樣極盡優雅古典之能事的。如今我竟敢翻譯這本難讀難譯的書。知道不能圓滿。但是爲介紹谷崎氏盡力而爲罷了。

◎ ◎ ◎

薛仁貴 年譜 (四) (趙仲珊)

唐貞觀十八年甲辰(西元六四四年)。薛仁貴生卅一歲。十一月。以張亮李世勣爲行軍大總管。詔親征高麗。

唐貞觀十九年乙巳。(西元六四五年)薛仁貴生卅二歲。五月 丁丑。帝車駕渡遼。甲申拔遼東城。六月丁酉。攻白岩城。降之。丙辰進攻安市城。仁貴著白衣。持戟腰鞬兩弓。呼而馳。所向無敵。大軍乘之。高麗兵大潰。帝望見。遣使馳問先鋒白衣者誰。曰薛仁貴。帝召見。嗟異。賜金帛口馬若棠。授游擊將軍。雲泉府果毅。令北門長上。

唐貞觀二十年丙午。(西元六四六年)。薛仁貴生卅三歲。三月己巳。帝車駕還京師。帝謂仁貴曰。朕舊將皆老。欲得驍勇付閫外事。莫如卿者。朕不喜得遼東。喜得驍將也。尋遷右領軍中郎將。依舊北門長上。夏五月。高麗王藏。及莫離支蓋金。遣使 謝罪。并獻二美女。卻之。

清酒 醇郁 富士 奉天・滿洲特產工業株式會社

象棋名手對弈錄 (4)

紅 杭縣馮眉蓀
黑 平陽謝俠遜
紅先黑後 (和)

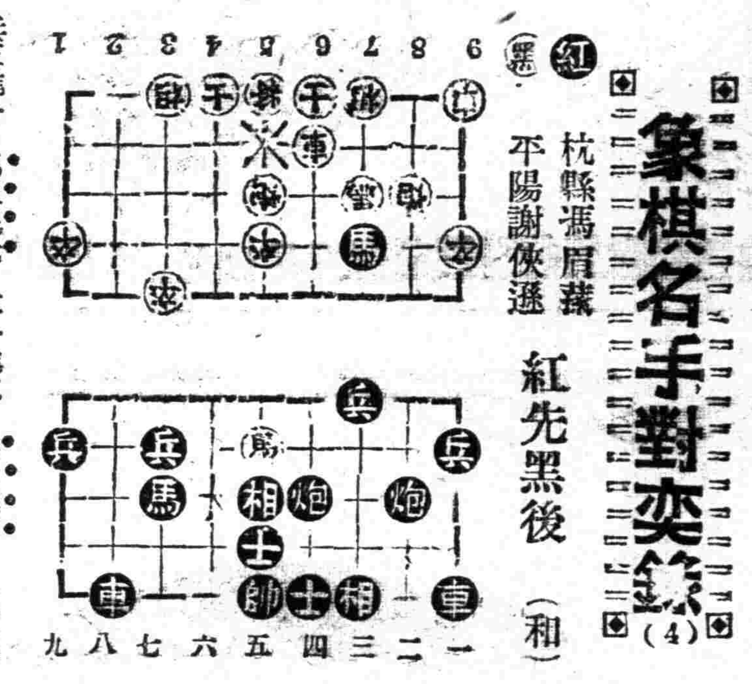

兵三進一　馬五退七　車一進二　馬七進六　(去炮)
士五進四　(去馬)　車六進六　(去士)

東郊訪古記 26 (小天)

『聖人達海』研究 及其墓碑舊址之見聞

(一)從迭剌。完顏希尹。想到了達海。

如遼史金史修編之際。知契丹女眞兩種文字乃 遼金文化一大精華。或據文獻。或訪遺老。於重要名詞如阿保機。阿骨打。迭剌。完顏希尹諸漢語下。或國語解中。均宜分別附寫遼金國書字形。類似漢譯泰西名稱之 舊有英語。至少於遼金國書得令後世易窺其面目。阿 魯圖等未能如此。確係修史一大遺憾。那麼。明知遼金國書行將消滅。不思保存。除非元代帝王仇視金人。不准書寫勉強說是一個例外。不然。這個責任。就不能不歸咎於阿魯圖諸人了。清代文獻可稱信史的。當然要推『清史稿』爲第一了。但清史稿於清代文治武功。一切典章之外。對於滿洲國書之形式組織。青義變化。則均不錄及。(初纂清史稿時。原有修編國語志之議。旋竟作罷。)說是與遼史金史犯了同病。並非苛論。且遼金兩史均各有國語解。二語解雖爲後世所修。並非完全出自元臣舊文。但元臣所錄。實亦有勝於無。清史稿成於滿洲文字尙未消滅之際。遺老多通國語之時。如令國語瀕絕任其消滅。千百年後。恐怕不免再蹈遼金國書的覆轍了。

因此我們希望再修清史稿時。亟應增錄滿洲國書。詳作語解。這並不是有何厚愛於滿淸民族。因爲歷史曾指示給我們。一種文化或是古蹟。如果你不費心血來研究保存。便會很可惜的空空消滅。滿洲國書創自淸初。直至民國以前尙附用之以於詔誥公文之上。但至民國成立。無形廢止。滿洲國書即失其存在的地位。所以近二十年來。除了二三外國語學家史家外。幾乎就沒有多少人來研究了。我之所以注意到達海。所以要縷述迭剌希尹與遼金國書關係的演變。無非鑑於遼金國書之消滅。願人深加顧惜。及時研究保存他罷了。

◎﹝圖爲本報所藏契丹小字『故太師銘石記』拓片之一部。初皆疑爲女眞字。經稻葉君山博士鑑定。確認爲契丹小字。亦研究女眞文字之參考也。﹞

放送劇 少小離家 (獨幕)

原作　奧斯托羅斯基
編導　安犀
音響　黃白　劉楓

劇中人	演者
馬鴻起	石超
馬太太	春子
高玲	麗莎
馬莉	歐蓉

小梅　小環

梗概

馬鴻起是個蠻出過門的少年。一向在母親底監視下過着寫心的日子。這回母親命令他去一趟哈爾濱期間預定是兩個禮拜他知道這兩個禮拜的生活可以由他自己作主了任使母親是怎樣嚴重的囑咐他他都唯唯應諾因爲他知道祇要一出家門口。母親的話就可無形中失去効力了。

母親是一個蠻不講理的老太婆。她的嚴厲只能使兒女們憤怨。其實她也像天下的母親一樣愛兒女的。祇是她把愛表現得不適當。使兒女們把她的存在。看成一種痛苦。

最叫母親苦頭的要算是兒媳高玲了。她成天受這不講理婆婆惡毒地呵責。比如這次鴻起 遠行。無端 地又受了一番侮辱。若不是小姑馬莉同情她。她更難有活在這家庭裡的生趣了。

然而小姑馬莉也一樣是可怕的人。因爲她時時當高玲提起那件可怕的事。因爲她這幾天正愛着一個姓飽的青年。小姑馬莉偏要慫恿她和那個人見一面。——這是多麼可怕的事呀！

她怕在丈夫遠行的期間。她會做出來犯罪的勾當。她怕極了。可是她勸鴻起不要出去鴻起不聽。她求鴻起把她帶出去鴻起也說那是不可能的事。她甚麼都失望了。她雖親丈夫從母親手裏仰得兩禮拜的自由就那麼忘懷一切了。終於環境逼着她生出來可怕的念頭。

本來就動搖了的心思。再加上小姑馬莉在中間那麼慫恿。高玲不幸的命運似乎已經注定了。然而她害怕那不幸的來臨。雖然在晴朗的日子。她彷彿所到大雷雨的聲音。

季常吟 有序 (牧青)

與內子閒話 親串中有此 其夫如狗者。因憶劉讓齋見贈詩。有『不逃禪寂託蓮胸。故爲諧謔妒姮娥』之句。遂成季常吟一首。十五叠梁思孝戲贈韻。藉 以自遣。

吾家季常畏獅吼。轉因獅吼名不朽。遙遙華冑好家風。我願努力步其後。有時牀底變爲羊。幸未人前叱如狗。但思鴛帳舊時盟。硬掩鴻盤今日醜。昔年蓮步最纖纖。飛燕飛鸞相競走。也如楊柳小蠻腰。也似櫻桃樊素口。勤勞還似孟光賢。井臼親操是耶否。冬時泮澼紞多裘。情無仙藥不龜手。幸有饑蒀以上人。白首爲郎臥北牖。共守淸涼一片心。世味酸鹹盡堪受。不嫌井李咽螬餘。一飲貪泉輒出嘔。回思吉席舊匏樽。醇醪宜醉沙陀酒。

本間和卿先生原著 內科秘錄 66 (客亭譯)

中風雖認爲發於倉猝之間。然多有由微而漸著者。因爲外行人。故不自覺。即使覺得。亦以爲輕証而忽視之。不請醫服藥。遂至發生大患。笑時口喎邪者。舉眉不能偏舉者。將雙手入陰陽水。一手覺暖 一手 覺冷者。步行遠道。僅一足疲勞者。食指與中指麻木不仁者。無論何事。易倦而喜欠者。是皆中風之先兆也。又有喜睡。莫說獨坐。即對客之間。亦易睡而少醒。常在祀廳中之朋友。猝然亦不得道其姓名等。或遺物遺忘。或頭眩。或喜笑等。可知其不日將發中風之兆。

預防中風之藥。在諸方書雖有所載。然用藥餌則難防。第一在省思慮與禁斷飲酒。費思慮時則耗散精神。沈醉時則能擾亂精神。二者爲傷腦海而成中風之因。此病難治而全愈者稀。即已治愈者。亦再發而卒不免登鬼籙。輕証則長久因循。不愈亦不再發。但成癈人。有七八年或十餘年免死者。備身體不遂而精神不變者。其病在四肢之神經。未侵及頭腦。無急死者也。精神恍惚或昏憒者。其病深犯頭腦而不能久活。

此病雖亦有起於微漸者。然殆急二証。俱多猝發。對飲食而落箸。或在廁上不得起。或幾天們蹶輦而不得入烟斗。或展履自脫落而不得復著足。有以上之諸候而猝倒牛身不遂。微冷或微腫。絕不能勤者。氣血之不循環也。假令指能少動者。則其後大概能在近鄰步行。口眼喎邪。眼偏大而淚常流。口涎亦從而滴瀝。飲食亦向外溢出。舌強而言語蹇澀。或有唔唔而絕不言語者。半身之皮膚亦痺痺而少知覺。泳浴浸。雖有發微熱者。然不熱者爲多。舌亦不生胎。飲食不亦減。或有祇進食。大便則秘結而幾日不通者也。以上諸候。皆神經閉塞之所致。大便之秘結。亦由於腸之不遂而懈於傳送。或頭眩。或耳聾。或目盲。或喜欠。或喜笑。或喜悲。動輒流淚。逢親戚朋友時。則忽然涕泣不止。是皆由於頭腦之衰弱也。

十一月十日　舊九月廿九日
金曜　辛亥　先勝　建　亢宿

▲一白之人、而且眞實、不飾外表、勉勵內心大吉之日、甲丁辛吉、▲二黑之人、不自量力、過於進取、反招失敗、北丁南吉▲三碧之人、運氣開發之良日、然須注意感情衝突、甲丁癸吉▲四綠之人、爲迷雲所封鎖、進退俱不得自由、北坤甲吉▲五黃之人、注重秩序、牢固不動、以當穩爲可也、丁北辛吉▲六白之人、保持和平爲第一義、口舌易引起後禍、南辛甲吉▲七赤之人、夢想榮華、不如整頓內方安全也、東南吉▲八白之人、情勢進行頗佳、然而俛頭即易反覆、丁艮西吉▲九紫之人、家長上提拔、不可勃起依事心、甲丁辛吉

▲勘誤：昨日詠千山題下署名「子龍」係「子眞」之誤。亟應更正。

強壯增進 精力 肥歐脫呢苦(ヒオトニク)
與從來之強壯劑不同能使身体細胞之活動力由根本昂進 食慾漸漸增加解消身心之疲勞激增血液
國產脫呢苦 用量 一日三回一回五瓦
植村製藥所 京城新堂町
鳥居商店 東京本町 大阪平野町

奉天大南關下頭王爺廟對過 欣榮堂
腫脹雙消散 治水鼓 氣鼓 肝腫 血蠱 單腹脹
淋血毒病 尅毒淸血素 治花柳 梅毒 五淋 白濁 血聖劑

冬至！ 防寒服裝 水獺海龍 氅料齊備 歡迎參觀 大連新大街 永裕 電話 三一六九 三八一七 三四七七 二一四六

批發零售
一、提琴、口琴、手風琴、曼多鈴、六絃琴各種
一、照像機各種
一、電影機 三圓八毛起 五十圓止
一、空氣金 不用稅金許可 七圓起卅五圓止
奉天城內鐘樓南 名古屋公司 電話(四)三〇七六番

關東州國婦會本部之法人化近着手立案中

一俟愼重檢討後即可與滿側國婦並駕齊驅

【大連】銃後女性群之一大團結之滿洲國國防婦人會之鬱然之存在、自本年四月三日統合改組大日本國防婦人會關東州本部之後之下新機構之滿洲國防婦人會本部一支部二十八地方本部十八、縣市地區本部六十八、聯合分會十三、分會六百八十八、會員擁十四萬餘之盛觀同時感有結成大團體而加以統制強化之必要、故決採取即應戰時之體制、而要請完成其使命、因此在滿洲國當局、刻正着手該會之法人、且下積極進行實現、且關東州本部擁七萬一千三百四十一名之會員、滿洲國國防婦人會之會員之過半數及活躍國防婦人會之價值、此皆關東州本部之責任、誠不可忽視者也、且順應滿洲國側之國婦法人組織化、此乃當急之措置、依此州廳內務部當局、刻對州本部之法人化、正值立案件、邇來可得成案、一俟對此案再三加以愼重之檢討後、即可與滿洲國側齊並駕驅、而實施法人化現正逐次進行準備中、至於財團法人滿洲國防婦人會之關東州本部設立、尚遙遙無期、故在法人組織該之滿洲國防婦人會及其一翼之關東州本部之更生後之活動誠堪期待之至云、

全滿商工公會 哈派代表參加

【哈爾濱】哈爾濱商工公會爲參加新京於七八日所開全滿商工公會第一次總會、出席代表現已決定、該會對於參加人員派遣加藤明副會長及常務理事程儒堂、理事范化洲及中村主事等四名、一行於六日午前十時由哈爾濱搭乘亞細號列車赴新京參加會議云云

吉兩社教機關 人事調動

【吉林】由胡綿書兼任下吉林省立民衆教育館、吉林省立圖書館之人員、掌管之勤務互相調轉、會計由圖書館圖會計兼任民衆教育館會計、前任教館會計轉任文書、將顧文書由教育館、調任圖書館書報貸出處事務員、此爲該兩館多年未有之內部人事調動云、

青少團旗授與式

【開原】開原縣協和會、於十一月三日依左記行開原及西豐之青少年團幹部之交換、及國旗受與式、一、授與式、三日午后三時、二、團長會議同午后四時、三、交歡會、同午后九時、

向櫃原神宮奉獻食米 州內鄉軍將行遞送

【大連】由全員二百萬鄉軍之赤誠向櫃原神宮奉獻之饌米徒步遞送、早已自牡丹江哈爾濱等站在出發線上在鄉軍人會關東州支部仰於金州農事試驗場之食米已得故將預定十一日開始遞送、當日午前十一時三十分於大連神社嚴肅舉行奉獻式、由該分會選五名代表、捧持徒步行軍至周水子、於該他與自甘井子旅順等到來之分相會、作途中遞送、乘十四日午前十時半普蘭店發列車向關東軍兵事部大連支部員捧持之後去奉天、

本月一日起各界辦公時間已改正

【吉林】由十一月一日起、首市各機關各法團、辦公時間一律改正、由上午九時上班、十二時休息、正午十二時起一小時休息、下午一時上班四時下班、銀行由十月一日起上午十時上班、下午三時閉門、四時下班、吉林警察廳、每日上班時間與普通機關同星期放假、星期六日一律照平日上班辦公以便市民吉林鐵道局辦公時間上午九時至下午四時、十二時休息一時、星期六與平日同、下午亦照常辦云星期休息云、

神宮國民体育大會 關東州第一班選手凱旋

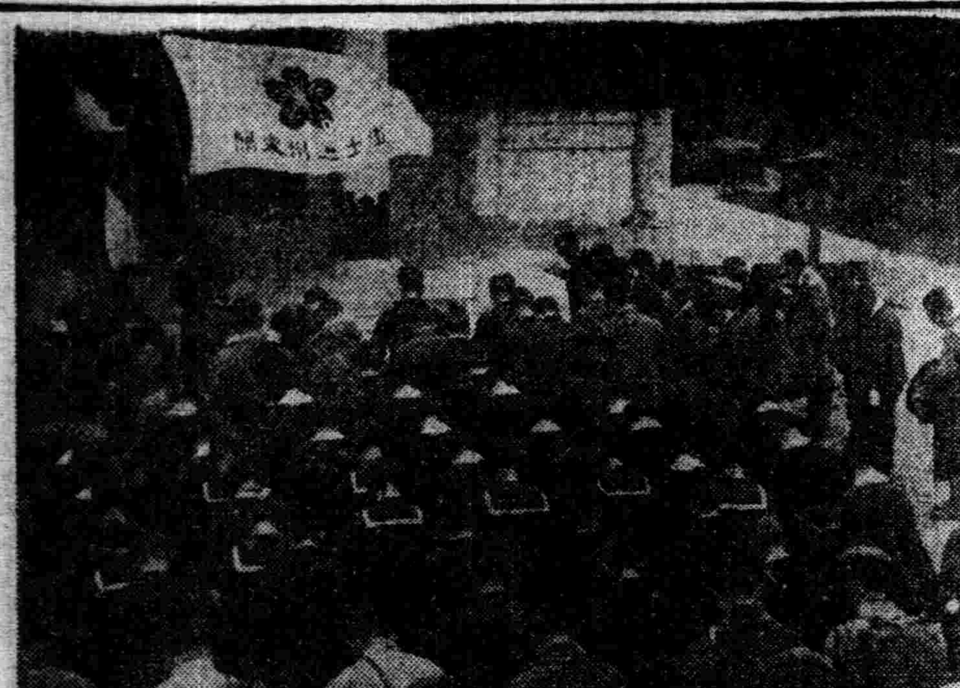

【大連】在第十回明治神宮國民體育大會收優秀之成績之關東州、選手團第一班細川團長以下百九十三名、已搭八日早朝入港之熱河丸、在埠頭受盛大之歡迎裡、開始就歸還之途、船中細川團長談話如左、此次不略竟收得豫期以上之好成績同時亦無一人之落伍者誠不勝欣喜之至、然此亦選手一同始終如一之行動、而特在開會式之規律、異常正重、並受役員一同之絕讚之所致也、若以此精神論之、則勿論臨任何之競技、其各種目、亦無不收優秀之成績也、故對在滿各位之御援助、誠由衷心而加以感謝、

又選手一同在埠頭隊伍堂堂置國旗於先頭、而向市中行進、參拜大連神社、午前十時、在神前、舉行戰績之奉告式、由細川團長、對三浦州長官報告遠征中之經過、及三浦州長官之答辭等、最後實施返納國旗並三呼萬歲而散會矣、

【寫眞】即關東州第一班選手由細川團長引率之下、齊赴大連神社舉行戰捷奉告式時情形、

火車時間已改正 牡丹汀滿浦直通

【吉林】因我國鐵道事業之發達、火車時間非改正不能圓滑運行、由十一月一日起全國鐵道列車時間改正、京圖綫客貨車、直通吉林牡丹江間、吉林滿浦間、客車由吉出發時間、爲下午十八時三十三分、開往牡丹江、(經由圖們)由吉開往朝鮮滿下午二三時、仍車每日直通兩次、吉林牡丹江間、旅客大感便利云、

開原之有志者慰問品源源不絕

【開原】市內一般有志者對國境事警慰問金慰問品源源寄贈、關係者對各方之厚意、殊深感激、玆聞日昨更有左記之寄贈云、一、滿人料理組合慰問袋五十個、一、一樂藝酌婦一仝慰問酒一斗、一、吉田氏慰問金廿元、

行德兵事部長查閱青年學校優秀校

【大連】關東軍行德兵事部長、選定本年度青年學校、而施管下青年學校教練查閱優秀候補於滿洲者爲營口青年學校、關東州者爲大連鐵道工場青年學校、行德部長十一日查閱營口同校後、十二日午前九時起至正午查閱大連鐵道工場青年學校之教練、結果授與榮譽之軍司令官之勝優旗對兩校均下以指揮云、

滿洲觀光事業發展策 (3)

滿洲觀光論文應募第三名當選

錦州 (張爾文)

再就觀光施設來看、滿洲天然的名勝風景、固然不少、不過大都是保存着原來的狀態、自然沒有吸引觀光旅客的能力、幸而在南滿地方、滿鐵爲誘致旅客和社員保健上、曾就鐵路沿線的資源、加以施設、如湯崗子、熊岳城、五龍背的溫泉、夏家河子、老虎灘、星個浦的海水浴場、大連的海濱避暑地、旅大安東的櫻花等、在北滿地方、北鐵也略有施設、如札蘭屯、富拉爾基等避暑地、爲滿洲觀光施設上、點綴不少、不過滿鐵施設的對象、是日本人和外人、北鐵施設的對象、是俄人、純爲國人的施設、是沒有的、

可是建國以來、交通機關的鐵路、江運、自動車的事業、都由滿鐵統一經營、鐵路網四通八達、鐵路以外地方、則多數自動車線來補助、現在鐵路延長將達一萬粁、自動車線延長達一萬五千粁、誠有驚人的發展、一方對於旅安運送、力求改善、如優美車輛之新造、列車速力之昂上、票價之減低、旅客奉仕之向上等、在近代旅客運送的條件上、可算具備、從前旅行難的問題、要解消大半了、

滿洲國政府、鑑於觀光事業之重要性、於政府內設立了「觀光委員會」又設「滿洲觀光聯盟」於鐵道總局內、作爲實行機關、以指導統制全滿各地之「觀光協會」、在此一貫統制之下、一方爲謀內外旅行者的便利、一方又負着遂行國策的宜傳使命、唯設立爲日向淺、其健全的發展、要期待於今後、此外還有「日本國際觀光局」的旅行斡旋機關、在日本、朝鮮、滿洲、中國的主要都市、都有他的分局、密布着斡旋網、與其他運輸機關緊密連絡之下、擔當觀光旅客的斡旋、所以近年來滿觀光團體已逐漸增加、在康德三年度日本人來滿團體旅客約一萬九千人、外人團體一千人、此外還有單人遊覽旅客、他們在滿洲國內的消費額約爲二千三百萬圓、這個數字雖不算多、但是這些團體、多半以對滿認識增進親善爲目的、若就滿洲國內觀光施設的現狀來說、的確沒有吸引這些觀光旅客的可能、所以現在的滿洲觀光事業、還在萌芽時代、他的滿足的發達、要在於政府和觀光機關今後的努力、更需要全國民衆對於觀光事業的了解和協力、纔能收效的

☆ ☆ ☆

國婦新民分會舉行盛大發會式

【新民】關於滿洲國國防婦人會、新民分會組織、業經當局愼重考核、組織妥協、依式成立、乃於月之三日、假友邦日本明治節、在縣公署、會議室內、舉行發會式、當時滿日鮮系、各家族參加盛會者大有人在、玆錄會序、及組織內容如下、以表我邑諸凡進展之梗概、一、開會之詞(副縣長與出勇)二、向日滿兩國旗行最敬禮、三、國歌合唱、四、回鑾訓民詔書捧讀(出君江)五、分會旗授與式(分會長與國婦省本部長婦人)六、役員委囑狀授與(全)七、宣言文朗讀(分會役員)八、國防婦人會總本部長訓詞(國本部省又本部派遣員八分會長代讀)九、祝詞(各機關ヨリ)十、祝電(全)十一、分會結成經過報告(結成委員長)十二、滿洲帝國萬歲、十三、國防婦人會新民街分會萬歲、十四、向日滿兩國旗行最敬禮、十五、閉會之詞、該會前會、於焉終了、

【寫眞】即國防婦人會新民分會舉行發會式禮成時所攝

公學堂卅週紀念擬開成績展覽會

【普蘭店】本埠公學堂長中山右三郎先生、爲該堂本年創立已經過三十週年之星霜、擬定於本月十七日午前十一時舉行紀念之典禮、並擬於十七十八二日間、開催生徒成績品展覽大會、公開一般人之觀覽既於日前函邀官商各界、屆期前往參列、並閱覽一切陳設之成績品、及時當有一番的繁盛景況也云、

都市金合融社開顧客招待會

【吉林】吉林金融合作社、爲對於顧客之酬謝計、特開顧客映畫會、於十一月八日在吉林市南大馬路公會堂、下午七時開會演劇一幕、映畫爲大地的光明、(孟蛙主演)向一千三百五十名之全吉林市顧主招請參加由理事致感謝詞後開會、參加之人甚多云、

阿爾綫新設驛平台開始營業

【吉林】吉林鐵道局所管各驛漸漸增加新設驛、以便旅客、現在阿爾綫阿而山附近設一新驛、名爲平台驛、由十一月一日起、正式開始辦理旅客貨運一切事務、各鐵道驛中由所在驛長公告週知云、

燕京風光

無賴子途中戲鼓姬

和平門外韜州館前街、住有張燕賓年四十四歲、有女名燕秋年十七歲、素在天橋唱大鼓爲業、昨日下午六時許、該鼓姬由天橋返家、行至伊之門前突有一青年男子、將張燕秋抱着、強行接吻、張姬向其大打其父張燕賓開之赶出亦加入戰團、經外五區第四段警士赶到、訊問該男子擴稱名張得全二十歲住城隍廟街、承認向張姬調戲不諱、經警將雙方一併帶區云、

狠毒婦謀害養子

齊化門內墨盒胡同、住戶喬張氏年三十七歲、大興縣人、乃夫喬雨因之乏嗣無後、即抱得鄰人李姓男孩爲子、改名喬祿兒、年七歲、喬張氏撫養此子年餘、後因喬祿兒痴呆頗爲厭煩、推入河內欲將其淹斃、恰被警察督見即將喬張氏捕獲連同喬祿兒一併解送地方法院、案經刑庭審理、終結將喬張氏判處徒刑五年云、

私存製造面機

崇文門外東興市大街、天瑞興皮箱舖、舖長王增福、年三十八歲大興人、昨日下午十二時許、外五區十五段警長、鄭啓和率警士多名、前往調查、由該舖中檢出製造白面機一架、當場並捕獲一名陳連仲者、年五十四歲、住宣外南橫街、小川淀據王某供稱、該機係由陳某介紹與宣外裘家街、祝松亭伙存、經指傳祝某一併帶區云

因索債男女大鏖戰

前門外大柵欄、住有張文亭年二十一歲、妻張馮氏年二十三歲、河南人、院鄰住有王金錩年四十一歲保定人妻王王氏年三十六歲、王王氏於月前曾向張馮氏借得銅元票十八枚、並未償還、昨日上午張馮氏遂向王王氏索要因此二人發生爭吵、繼則動武、張某與王金錩亦行加入、男女四人一場鏖戰、雙方均負重傷、經外五區第九段警士赶到、將雙方均行送醫、後帶區成訟云、

登徒子熱戀鼓姬

天橋福長街三條、住有宋玉崑年五十六歲深縣人、素在天橋擺鞋攤爲生手中頗有積蓄子名佩田年十九歲、亦營此業、前數日宋某外出購買布疋未歸、宋佩田因無人管束、伊即接近鼓姬、遂將其父積蓄揮霍殆盡、昨日下午宋玉崑返回、查覺其子之事、當時因氣暈厥、經人將其解救甦生、宋玉崑至外五區管段控告其子忤逆經警一併帶區訊云、

伉儷失和演成婚變

齊化門內吉兆胡同、住戶楊文廷年二十二歲北京人、在本年四月二十八日、經媒娶得楊淑芳年二十二歲爲妻、至七月間夫妻感情失和、楊淑芳謂楊文廷、在天癸期間有非常要求、楊文廷謂乃妻不貞、夫妻各執一詞、遂在北京地方法院民庭控訴離婚云、

三源浦堤防竣工

住民慶今後可無水患

【柳河】三源浦北方流過的渾發河、連年氾濫、給三源街一個極大恐怖、現在省公署當局爲應人衆望、用一萬八千多元經費建築了一條全長約有二千餘米的防水堤防、這工程於省公署土木科縣公署庶務科附田坂積住三源街土木股股長金泰煥屬官張興武監督之下從九月十日起動工到九二月二十五日完成、每天使用工人約達千餘名、所以這次的堤防、實可說是超數度的完成云、

警官人事異動

【西豐】縣警官人事異動、玆有警務科警佐張宏遠、調充本邑双河鎭署長、双河鎭署長劉大成、調城廂署外勤監督、老營場署警務主任、宋自新調警務科特務股、警務科特務警尉于作華、調城廂署外勤監督、城廂署保安主任、傅國棟調考營場署警務主任、郜家店署司法並任徐日長、調城廂署保安主任、業已正式發表、均已分別履新任事云、

召村司計編預算

【西安】西安縣公署行政科、庶務科、以縣境內各村公所康德七年度預算、應著手編計、於日前通令全縣境四十三個村長令飭各村司計員等於月七日均到縣公署、以便與縣署各科協同編製預算云、

警務科長轉勤

【乾安】警務科長王文芹、涖任以來、克盡其職、除暴安良、抑強扶弱、不遺餘力、商民感戴、有口皆碑、忽奉上命、轉任教化、商民攀轅乏術、只有望恩情殷、繼其任者乃係敎化警務科長、張恭勤接充、聞張科長、亦係警界老手、歷練宏深、警政有方、迨接篆後、必有一番起色云、

農產品評會賞狀授與式

【開原】開原縣農事合作社、於十一月四日午前九時半實行第七次農林產品評會之賞狀授與式、董事長張賢才、對各方面通知、屆時參加云、

通化要望設置放送局已向電電總裁提出陳情表

【通化】通化當地因雨量較多及嶽起伏之關係、無線電之受信狀態、極爲不適、然街長之對於通化放送局設置之要望頗深切、是以由關於設置關係者間、協議再三、其關於設置之一切問題、起見解決、乃決於近日向電電會社一總裁呈請、關於設置放近局之陳情書、如一切進行順利時、則於康德七年八月中即可見竣工、蓋缺乏報道機關之通化、其放送局之開設、於國防及民智向上之諸點觀之、實著意殊深、亦頗堪注目云、

周姑娘與情郎妻在街頭大演醋戰

【鐵嶺】北安省鐵驪縣、城南八里、前韓家屯、住戶周某、(姑隱其名)年將耳順、素以務農爲業、家道頗稱小康、膝下無子生有女郎、乳名周大姑娘、年將登瀛、生性風流、情竇已開、可惜容貌不佳、辰星滿面、雖擦胭脂抹粉、難爲醜態、曩聞周女、與鐵山包辦、工頭李某(名不詳)素好漁色食而無厭勾搭成姦、已有半載熱度增高情深似海、該女照有像片、贈交情郎、李某置諸懷室、朝夕觀影、如親親顏、事機不密、被乃妻窺見知與周女通姦、大發醋海、忽於日昨適有周大姑娘、因進城遊玩、稍事消遣、不意李王氏、尾隨其後、跟至興隆街熱鬧中間、赶上周姑娘無故辱罵、手持高跟皮鞋遂向頭部亂打、並大駡羞辱、罵不絕口、是時周女亦還手接觸、二人揪頭擄尾、打在一處、嗣經某警聞聲趕至遂將觀衆喝令解散、以維秩序、以免雜堆並究問始末、勸令自爭云、

一千古磅木梓到市

燃料組合開始配給

【齊齊哈爾】在本市必需之木梓、目下已着着來齊、現計由興安嶺輸入者四百古磅、由辰清輸來者、四百五十古磅、清溪輸來省、百五十古磅、刻下燃料組合方面、正在着手計劃配給中、並更預期在十二月內、將再有五百古磅、由小興安嶺運來、繼續有豐富之木梓以後當連接運來、又黑河省當林署方面、刻下亦正在督促木梓採伐業者、努力採取、預期開齊市輸送、此後市民等對薪材燃料、可以無憂矣、

天網(恢)(恢)疎而不漏 騙匪孔憲生落網

【包頭市】本市自前數月以來、對於詐騙之事、時有所聞、綠市區西南、只有黃河一水之隔、即是匪賊出沒之境、並中國殘餘共軍勢力範圍、情此該騙匪等、將詐術售出、即潛往黃河南沿、逃入盜窟、揮霍旣盡、再行返包、謀生新術、再行騙詐、事發撤起、雖經當局嚴厲搜索、誠以接近匪境、終未破案、不期天網恢恢、久慣騙匪孔憲生、竟被市內西城警察署警士賈占奎所獲、今將捻獲該騙匪、經過列下、於十月二十九日、下午二時許、警士賈占奎、率命外勤、行至市內富三元巷北口、見一人乘坐人力車、以北往南風馳而跑、車後尚有數人追隨、該警士見此情形、頓生疑竇、乃乘自行車尾逐於後、該犯見車後有警士緊追於後、乃由南菜園子、復轉而東、至南龍王廟巷北口、匪思棄車遁逃、賈警士見匪欲逃、乃急向臨路商、以電話通知東城警署、據悉己身一人、非匪之敵、說知東城警署、迅派警士、火便捕緝、正此之時、適有貴特務股長、查勤至此、責令股長與賈警士、躡踪將匪抓獲、解往西城警署、審訊一過、該犯見全盤敗露、只好供認、假借市署總務科長王文質名義、在本市內永玉成金店、騙詐金銀首飾多件、又在福聚成飯莊、詐騙國幣五十餘元、其餘案尚多、刻正多方調查中、至隨孔憲生車後數人、見勢不佳、皆已逃逃無蹤、現亦密佈警網、諒此騙匪等、不久定可被緝無餘云、

棉花配給成績尚佳

【義縣】棉聯配給組合會爲救濟民衣起見、乃於月前不惜巨資、運到白藍青、大批士林布四十件、於十一月二日、在商工公會、妥爲配給、除重要機關、函請發給外、其他一般百姓、因人多布少、擁擠異常、幸經該管警察官吏、維持得法、未至演出醜態、惟有無知之輩、只貪小利、不顧臉面雖受若何難堪、尚不知改悔、其知識貧困而乏衣者、感受如是之打擊、敗興而返者、大有人在、似此辦法雖佳、但苦樂不均、未免厭如、望有管理責極應設法糾正、以順輿情、方爲上策云、

署長召集區長會議

【北鎭】縣城北鎭警察署長陳鳴周氏、年富力強、文武兼才、作事認眞、維持地面異常出力、等情、久已輿論、素孚口碑載道、玆以訓練壯丁週間、爲使民衆徹底了解、市街村自衛法傳地方治安日臻強化起見、特召集城廂各區長等到署、開催於月之廿八日、午前十一時、臨時會議、由陳署長將自衛團法之起原及抽集團員之規程、劇切講解、負有團員義務者、何爲適格何爲不適格、以及自衛團員、應負之防水、防火防空防盜公共危害之警戒、等等任務、頗爲詳細、以期一般區長領悟、而資達成自衛訓練美滿之目的、及使命也、其次則爲關於最近期間、各區修理道路、應格外注意、勿得含忽從事云、

失妻得妻妻又逃

【林口】劉玉田、年四十歲、現住一面坡成衣手藝、其妻劉劉氏、年三十一歲、於五年前在一面坡結爲夫婦、劉劉氏有女現年九歲、該在一面坡開私煙館、充當招待、勃利林口牡丹江等地、當爲久走在家結識滿電電工、林憲慶年三十一歲林某上月轉林口、於劉劉氏寄款速來林口、劉得信後、背夫攜女竟至逃走、劉玉田至家、什物紛亂、妻已不見、詢問鄰右、但言不知、嗣後得信、尾追林口、下車至街、偶遇其女問其母住址、借女找至寓處、拐夫林某、見事不佳、當即逃走、正在夫婦吵嚷之際、適有一揚言發警長赶到、間明來歷、一併帶往警察署、經警察署之判斷、劉某將妻領回、安心度日、不料在旅館存宿、乘夫之睡熟、又爲逃走、劉某醒後、亦不追尋、攜女竟回一面坡矣、

華北水災義捐金

【開原】縣本部對華北水災之義捐金、曾經多數人之努力各方面亦源源不絕之寄附如左

國婦開原街聯合會七六、六〇
開原街公所職員等二〇、〇〇
協和會輪台村分會一〇、〇〇
協和會彝山村分會一〇、〇〇
協和會王泉村分會三五、八五

面粉到各區忙

【彰武】本縣商工會、運到大宗面粉、於昨到彰、組合分發各面粉商號、民戶按戶口配給每人一觔、領面人、拿手戳、到區長處蓋章、開收據、警署許可、方準到面粉商購買、於十月三十一號、早晨不到一點、售賣完畢、一般農民、手持領面收據、前往該商領面、並未領着云、

【七年】街村校強化

徹底掃除文盲普救失學

【黑山】縣教育科當局、爲徹底達成縣下教育發展計、對各街村校、決由明年度起、而邁進增級實現、以期掃除文盲、普救失學、爲要務、刻下各村校、均進行入學兒童數計畫、以作增級之目標、故本縣教育之振興即達實現云、

妾 郎君！爾的身體當加保養請爾每晨喝幾盃吧！

夫 是的我從此便要喝葡萄酒了

百杯健康
千杯延年

(13)

補血强壯

赤玉牌葡萄酒

美兒固精

全世界
最優秀代乳粉

(全滿總經理處)
大連市彌生町八 明治製菓公司
奉天市大和區霞町三〇 明治製菓公司
新京祝町二ノ二七 明治製菓公司
哈爾濱道外承德街二三七 明治製菓公司
牡丹江市西長安街 太陽公司
佳木斯南崗大街 太陽公司
齊齊哈爾市南大街一三〇 太陽公司

男女 性慾不滿陽萎無感症請用

所塗布劑局

最補利嬪

セーブレビン

最補利嬪爲醫學博士中井卓次郎先生創製之生殖機能發障礙受人獎最新藥劑、問世以來、因係簡便之局部塗布用藥、頗治模衆讚最補利嬪之醫治効果、只將其塗抹於局部即能由粘膜用方面迅速收賍、刺戟性腺神精系統使局部細胞之活躍歸於旺盛、筋肉緊張、藉以促進、對經衰退之性的機能、復活起來、以本劑塗抹於局部、不特即能治愈、性慾不滿、性交不能、而連續使用、効果尤爲顯著、具毫無其他作用、最爲理想、其藥力生効之迅速、與以一般藥類中、實無與其並駕齊驅者世間有此最新發明藥在、眞乃、性的機能障害、陽萎女性無感症、勃起衰弱、生殖器發育不全等症苦腦者之福音

(藥價) 八九入一圓二角 二〇瓦入二圓五角 五〇瓦入四圓五角 一百瓦入七圓八角

送費四角 一分欲定購時函請向東京一九四番寄上即可

▲批發處 振替東京一九四二一番 東京世田谷區松原町四ノ一四〇 天醫堂

●總代理店 奉天市小西關大街 廣濟堂大藥房

滿洲國安東縣市市場通 一木大藥房
奉天浪速通 井上誠昌堂
新京三笠町 宮崎大藥房
吉林河南街 林盛堂藥房
吉林驛前 松壽堂藥房
哈爾濱傳家甸九道街 級井泰昌堂
哈爾濱傳家甸升平街 山本長藥房
哈爾濱道裡石頭道街 原田口
哈爾濱石頭道街 旭昇壽
大連市浪速通 日本賣藥株式會社
滿洲國圖們 新井藥房出張所
天津日本租界旭街 松本盛大堂

▲其他全國著名藥店均有代售若遇貨物售罄時請向批發處定購爲荷

●說明書免費奉贈

注意 患肺癆吐血者 ○主治青年○各期肺病○大口吐血○痰中帶血

趙氏肺病咳嗽藥主治例下

此藥專治青年肺病三期以內久嗽成癆大口吐血病中代血五癆七傷肺癰肺痿氣管炎肋膜炎老幼四季痰嗽痰喘春秋犯病經年不能醫愈者速服此藥頗可痊愈盒內附贈詳細說明

(各縣代理店) 濱江道外正陽街協天西藥房天育堂新京五洲藥房吉林五洲藥房大連奧町華西藥房安東兄弟藥房東益省遠

總發行函購處奉天大西關天光影院北門即月窟胡同路南 精業堂趙美忱製

青年表行

專售高尚鐘表眼鏡

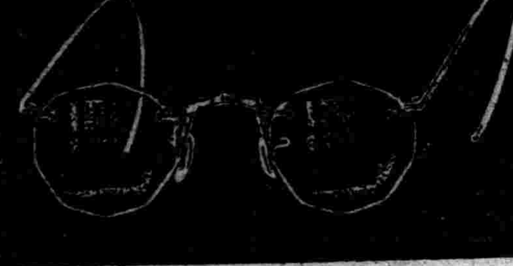

奉天城內中街路北

滋養豐富
質優價廉
兒童服之
活潑强健

森永牛奶粉

用法簡易
以開水冲之即可飲用也

馬二琴調經甘露飲

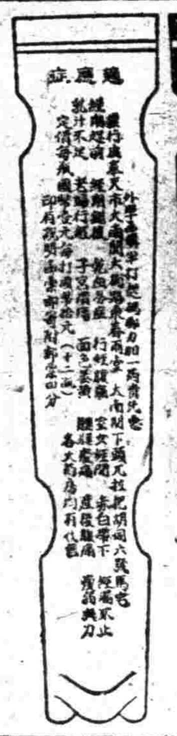

下奶藥
自生乳

自生乳

母体健康兒肥胖失乳兒瘦母但要服用歐美自生乳服後乳下如泉流
每瓶一元 外埠不郵

奉天大南門裏東華門南歐美藥房東號
吉林 五洲藥房 新京 和發 中西大藥房 通遼 泰豐口 中西 克山 慶吉

清毒止淋丸

【花柳淋病◎一付保全愈◎直接達病根】

此藥發明已久 由經驗研究所得確能清血中之毒凡左列各症必能完全根本治愈永不再犯君如患過左列各症服過各種藥或注射藥針未愈時請購服(清毒止淋丸)便知所言不謬也主治五淋白濁花柳梅毒軟硬下疳魚口便毒楊梅入骨筋骨疼痛尿管刺痛小便潰爛腎子腫大楊梅串身升天落後無論新得舊犯特效一付除根價格每付二元各埠藥房均有代售如直接函購不加郵費郵票代價或代郵引換亦可

總發賣 奉天大西城門外路北 九州大藥房

德國 補爾精

滋補健壯
解毒奇葯
返老還童

補爾精說明書免費贈送函索即寄

遼東總經理 哈爾濱 阿葛公司謹啓
哈爾濱道裡中央大街八 各埠大藥房均有代售 四號

閣下小兒夏令萎頓乎

若其消化排洩各官常保潔清康健活潑應不萎頓良以小兒夏令與平時身體不佳多由消化不良大解失序乃致營養不足腹部不舒種種疾病隨之而起於是小兒肌瘦體弱力乏神疲矣嬰孩自己藥片由其作用有裨內部各官使之工作良好善治食積使大解有序俾小兒自其食物中攝取充分之養料以增益其體力而使之康樂茁壯焉嬰孩自己藥片質純味美性和效大統治嬰孩食積便秘泄瀉嘔吐腹痛發熱腸風感冒喉炎蛔蟲出牙各症各藥房皆有出售或嚮向上海江西路四五一號韋廉士醫生藥局購買

代理處奉天和記洋行購買

此係真正嬰孩自己藥片之裝璜

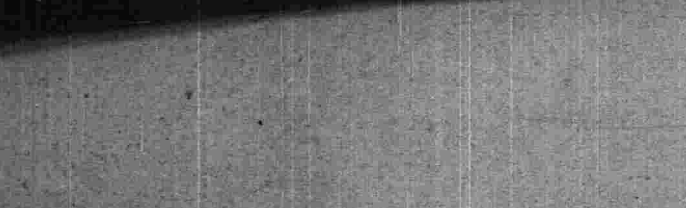

君宜注意 切購彩射僞品

兜安氏利腎丸

聲譽歷久 與日俱增

夫事實勝於雄辯之語盡人皆知況積纍治療能力之事實歷數十年之久者乎『兜安氏利腎丸』問世以來不下六十餘年因其製做之科學化用料之純正其治療能力之爲千萬患者所稱譽而與日俱增者非徒然也該丸葯性溫和而功能直達患處主治腎臟失常背痛風濕水腫膀胱炎及泌尿器官失常等病

葯房均售

兜安氏西藥公司啟 上海江西路四八九號

KP

兜安氏小粒通便丸

爲最完善之通便藥兼具輔助消化調理胃酸之功且藥性溫和久服無癮

LLP B39

鐵道總局所管安奉綫列車時刻(三)

西行	7 急行望號	9 大陸急行	201 動車	227 動車(冬)	49 二三(夏)	49 (冬)	5 二三	203 動車		211 動車	205 動車	213 動車	219 動車	1 急行(光號)	207 動車	3 急行亞細亞	225 動車	47 旅二三	25 旅客二三	215 動車	209 動車	43 寢台二三
釜山發	7:50	8:30					8:55							19:00		19:40		11:20				21:05
京城發	15:40	16:30		高麗門八、一九發			20:40							2:40		3:15		23:05				8:05
安東着	0:40	1:35					6:20							11:20		12:15		13:15				21:25
安東發	1:10	2:05	5:50				7:00	8:05			9:15			11:50	12:10	12:45	連山關發車	13:55	16:00		17:25	22:15
鷄冠山着	2:48	3:43	8:00	9:15			8:02	10:10		[illegible]:30	11:40	14:15		13:14	14:50	14:15		16:01	18:28		19:39	0:32
鷄冠山發	2:53	3:01	(217)	(217)	6:00	7:00	8:58	(221)	(221)	12:50	(223)	14:20		13:18	(107)	14:20		16:10	18:34	20:00		0:39
橋頭着	5:00	5:52	(夏)	(冬)	8:50	9:47	11:04	(夏)	(冬)	(動車)	(勤)	14:58		15:14	(動車)	16:29	18:13	19:12	21:19	23:22		3:58
橋頭發	5:06	5:58	5:35	6:50	9:00	9:55	11:10	7:15	7:50		12:55		13:40	15:19	16:50	16:34		19:20	21:24			4:06
本溪湖着	5:30		6:00	7:18	9:33	10:24	11:38	7:43	8:18		13:31		14:15		17:18	16:59		19:51	21:54			4:37
本溪湖發	5:31		6:01	7:19	9:35	10:26	11:39						14:17		17:23	17:00		19:52	21:56			4:39
蘇家屯着	6:35	7:23	7:04	9:07	11:08	11:05	13:04						15:50	16:44	19:03	18:03		21:23	23:25			6:10
蘇家屯發	6:41	7:31	7:53	9:25	11:20	12:05	13:08						15:52	16:48	19:05	18:08		21:28	23:30			6:15
渾河發			8:07	9:36	11:31	12:18	13:20						16:03		19:16	18:30		21:40	23:41			6:28
奉天着	7:05	7:53	8:17	9:46	11:45	12:34	13:35						16:15	17:09	19:28	18:40		21:55	23:55			6:43
奉天發	7:15	8:00												17:20								
新京着	11:42													21:45		10:35						
北京着	——	22:40																				

東行		218 動車(夏)	212 車動(冬)	214 動(夏)	212 動(冬)	214 動(夏)	204 動(冬)	224 (夏)	48 (冬)	46 旅二三	4 興亞急行	2 急行(光)	108 動車二三	216 車動	6 旅客二三	50 旅客二三	220 動車	10 大陸急行	8 望號急行	44 各等二三
北京發											19:00							7:50		
新京發												8:00							18:50	
奉天着											11:20	12:20						22:40	23:10	
奉天發		5:20	6:15						7:25	8:50	11:28	12:28	12:58		15:15	17:50	20:10	22:49	23:18	23:27
渾河		5:32	6:27						7:39	9:03			13:12		15:28	18:03	20:22			23:41
蘇家屯着		5:42	6:37						7:47	9:12	11:43	12:46	13:22		15:36	18:12	20:32	23:07	23:36	23:50
蘇家屯發		5:44	6:39						7:50	9:15	11:47	12:50	13:24		15:38	18:15	20:34	23:11	23:40	23:53
本溪湖着		7:49	8:27						9:11	10:48	12:54		15:03		17:20	19:45	22:20		0:46	1:27
本溪湖發		7:50	8:29					14:30	9:12	10:50	12:54		15:04		17:21	19:54	22:22		0:47	1:29
橋頭着		8:19	8:58					15:00	9:43	11:30	13:20	14:19	15:40		17:50	20:25	22:51	0:42	1:14	2:00
橋頭發	(202)	(202)	(204)	4:40	6:10	7:00	8:10		9:49	11:36	13:26	14:23	(208)	15:50	17:56	20:31		0:49	1:20	2:08
鷄冠山着	(冬)	(夏)	(勤)	8:05	9:14	10:30	11:41		12:40	14:43	15:36	16:38	(勤)	12:22	20:22	23:16		2:51	3:33	5:30
鷄冠山發	6:30	7:20	8:30					11:00	12:50	14:53	15:40	16:42	17:00		22:27			2:56	3:45	5:38
安東着	9:00	9:61	10:50					13:32	15:33	16:54	17:10	18:00	19:15		22:05			4:20	5:13	7:34
安東發									16:25		17:40	18:30			9:40			4:50	5:43	8:20
京城發									7:40		3:02	3:40			9:00			14:02	14:42	22:05
釜山着									19:10		10:40	11:05			20:20			21:50	22:10	8:45

華中振興會社之關係十二社業績

【上海】中部支那經濟復興之中樞、華中振興會社昨年十一月七日以資本金一億圓（第一次繳付金三千百萬圓）設立以來、迎一周年、同社之關係會社、既算左十二、其業績可見者不少 (單位圓)

會社名	創立年月日	資本總額	拂込資本
華中興業	一三、四、八	一〇〇,〇〇〇,〇〇〇	一五,〇〇〇,〇〇〇
華中水電	一三、六、三〇	一五〇,〇〇〇,〇〇〇	一〇〇,〇〇〇,〇〇〇
上海內河汽船	一三、七、二八	二,〇〇〇,〇〇〇	一,〇四〇,〇〇〇
華中電氣通信	一三、七、三一	一五,〇〇〇,〇〇〇	一〇,〇〇〇,〇〇〇
上海恒產	一三、九、一〇	三〇,〇〇〇,〇〇〇	一五,〇〇〇,〇〇〇
華中都市自動車	一三、一一、一五	三,〇〇〇,〇〇〇	一,三二七,五〇〇
華中水產	一三、一一、六	五,〇〇〇,〇〇〇	三,六五〇,〇〇〇
大上海瓦斯	一三、一二、二八	三,〇〇〇,〇〇〇	二,九〇〇,〇〇〇
華中蠶系	一三、八、一〇	一〇,〇〇〇,〇〇〇	六,五〇〇,〇〇〇
華中鐵道	一四、四、三〇	五〇,〇〇〇,〇〇〇	一九,七二五,〇〇〇
淮南炭坑	一四、六、一五	一五,〇〇〇,〇〇〇	七,〇一二,五〇〇
華中鹽業	一四、八、二一	五,〇〇〇,〇〇〇	一,一五〇,〇〇〇

右之中華中工業、於當初華中炭坑之名、爲設立、然採掘鐵鑛以外之鑛產、改稱華中工業、華中蠶系、對當初振興會社以無關係爲設立於十四年七月增資、之際關係會社之中爲包含、于同時關係會社十二社資本總額、一億七千三百萬圓、繳付額達一億百萬圓均係維新政府之法人、概以三個年使爲事變前之水準、現進着着復興建設之工作於華中振興會社自體近待兒玉總裁之來滬、謀機構之擴充、爲發展的段階即應之起見進着着準備、

開緊急部議、由松田次長、由梨商務司長外各科長出席、附議前記二法案、愼重審議後、實行此計議決定矣、

鋼材聯合會 機構改革成案

【東京】鋼材聯合會、隨伴鐵鋼統制强化、過般來作製機構改革案之作成、今次得成案八日附議常務委員會該機構改革案如左、

爲現在常務委員會下執行機關、新設事務局、事務局內設理事數名中互選一名專務理事、事務局設置生產管理課、販賣管理課、資材配給管理課、原配料給管理課、統計課、又常務委員會內新設定原料委員會

木炭最高販賣價 農商兩省之告示

【東京】關於木炭最高販賣價格、去九月廿九日於中央物價委員會於東京、名古屋、大阪之三大消費地代表的銘柄之產地貨車渡價格及消費地驛着貨車乘渡價格爲決定答申更於燃料分科專門委員會審議各州府縣產木炭銘柄別最高販賣價格（產地貨車乘渡及三大消費地驛着貨車乘渡價格）今次全部決定、以九日付官報由商工農林兩省）

房租統制問題 經濟部局當審議

【新京】經濟部當局、根據時局物價對策要綱、爲謀時局下國民生活之安定、曾擬草以國家總動員法爲背影之强力之統制法規之生活必需品物價統制法房租統制法中、但近已擬就、故由七日下午四時於本部

蒙疆銀總裁 決定巴扎爾氏

【張家口】包悅卿氏死去以來空席中之蒙疆銀行總裁今回決巴扎爾氏就任、同氏五十五歲、從來以親日家爲著名、

凌雲醫院

敬啓者本院爲謀病者幸福起見特由德國購到最新改良電療機 UNDATA 溫達拉號奏効迅速免除服藥注射之痛苦保險安全

主治 各種肺病肋膜炎氣管支炎結核病胃腸病各種關節炎耳鼻科病婦女病一切神精痛半身不遂老年腰背腿風寒痲木酸痛腎臟病立見奇效諸君試之疾病早癒且能增進健康

新設x光撮影治療透視診療 愛克斯光

診療科目 內科、外科、產婦科、小兒科、耳鼻喉科眼科、皮膚花柳科、x光科救治癮醉品慢性中毒 免除痛苦時間 經濟戒法迅速安全

院址奉天市大西門裡路北 電話四－三〇〇四號

維他命綜合滋補劑

海力博茂

海力博茂・名震全球 因一時能補營養・淨血補血消化等 維他命ABCDG之綜合滋補藥 効力迅速 信用可靠

主治 營養不良・貧血症・小兒發育不良・產前產後・母乳不足・食慾不振・病後恢復期等

包裝 335克・100克

HALIBUMALT

効果 本位 肺炎感冒.巴布劑(高軟)

按貼肺勞免

ANTIPHLAMINE

本藥專治各種炎症・發痛性疾患・如肺炎・感冒・肋膜炎・一切骨節神經痛・乳腺炎・月經痛等各症・外擦患處而收內治之効・因其藥力深入病竈・發揮其消炎鎭痛之効能故也

包裝 20克・60克・500克

男性(何耳門)強陽劑

歐親門

力補陽氣・黍谷回春・
總性如慾・雖老壯青・

包裝 40膠囊・100膠囊 注射(2西西)6管 12管・50管

(各埠各大藥房均有出售)

柳韓洋行 股份有限公司

大連・美國洛磯山・臺北・天津・京城

滿洲國批發處 大連市大黑町二九

ORCHIMON

感冒治療藥

舒服靈

奉天商工銀行

本店	奉天市城內軍署街四五	電話代表	四－三〇一一
十間房支店	奉天市商埠地二三經路四三	仝	二－二〇七八
商埠地支店	奉天市商埠地馬路灣東一二	仝	二－三九六一
平安通支店	奉天市平安通一三番地	仝	三－四六三一
哈爾濱支店	哈爾濱道外正陽八道街	仝	八－五一一
鞍山支店	鞍山市北三條町三六ノ二	仝	三四三二

營業項目
(存款) 定期活期通知特別活期各項存款
(放款) 不動產抵押商品抵押貼現等
(匯兌) 國內國外電匯票匯
(其他) 代收款項及其他一般銀行業務

天光電影院

十一月 十九日 十日 十一日 公映

南洋影片公司有聲對白巨片

磨房產子

主演 梁雪霏

將期將演

化身姑娘 三集

雲閣電影院

★★★★★★★★

九日 十日 十一日 演

新華公司有聲恐怖名片

夜半歌聲

金山 胡萍 主演

★★★★★★★★

第三集

化身姑娘

△新片▽

十五日本公演

流淚的父親

許曼麗 姚萍 主演

長短期優待券末日有效

父坐監母已死遺下孤零一塊肉 殺惡賊復自首半生寄托牢獄中

無情社會實爲離合悲歡之場

虛僞人生更是失德喪志之媒

演期・九日十日十一日十二日十三日

廿三日准演

新華公司出品古裝戰爭歌唱愛情巨片

陳雲裳主演

木蘭從軍

CAPITOL THEATRE

流淚的父親

許曼麗 姚萍 主演

長短期優待券末天有效

父坐監母已死遺下孤零一塊肉 殺惡賊復自首半生寄托牢獄中

無情社會實爲離合悲歡之場

虛僞人生更是失德喪志之媒

演期・九日十日十一日十二日十三日

廿三日准演

新華公司出品古裝戰爭歌唱愛情巨片

陳雲裳主演

木蘭從軍

康德七年(庚辰年)度 時憲書 家寶書 發售

中央觀象臺編纂 滿洲文化普及會編

時憲書
家寶書

家家必備 農民之寶庫
人人必需 日用之南針(兩冊合爲一本)

官製憲書及官准家寶書只此二冊

中央觀象台編纂 曆(始めてできた日ヨミ文曆)
康德七年曆是爲便住在滿洲國內的日人計、而編的日文曆、特輯日常生活的唯一南針 定價二角五分

特製版 時憲書
是爲擁有一百萬愛用者的「時憲書」之特製版 裝幀優美! 定價三角

協和日記
康德七年度版 業已發售! 定價四角 郵費二分

協和當用日記
康德七年度版 今已發售! 定價一圓 郵費八分

滿洲國信通社出版・總批發處 奉天 滿洲圖書文具株式會社

優良日語教科書及參考書 滿洲文化普及會發行

日語研究寶鑑(第四版) 大出正篤先生著 定價二圓五角 郵費一角
鐵路日語會話(第十二版) 大出正篤先生著 定價七角 郵費五分
警察日語會話(第七版) 大出正篤先生著 定價七角五分 郵費五分
實用日語會話(第四版) 近藤宮助先生著 定價八角 郵費七分
女子實用日語新典(第四版) 近藤宮助先生著 定價一圓 郵費七分半
日文尺牘大全(第十二版) 陳遠民先生著 定價一圓二角 郵費七分
公文尺牘用語彙集 徐白林先生著 定價八角 郵費五分
祝日唱歌 伴奏樂譜 前田正義先生著 定價三角 郵費四分
(最新刊)
模範日語辭典(第四版) 滿洲文化普及會編 定價一圓三角 郵費一角
日華熟語辭彙(第三版) 滿洲文化普及會編 定價一圓 郵費一角
日本現代新語辭典(再版) 滿洲文化普及會編 定價一圓 郵費一角二
標準日本語讀本 大出正篤先生監修 卷一 定價五角 卷二 定價六角
國民高等學校 師範學校 日本語讀本 大正出篤先生監修 卷一 定價四角 卷二 定價四角五分
國民優級學校 女子師道 日本語讀本 大出正篤先生監修 卷一 定價五角 卷二 定價五角五分
民生部教科書(譯註本)
國民學校 日語國民讀本(譯註本)(新刊) 卷一 定價四角 郵費七分

總批發處 滿洲圖書文具株式會社

理腸消化
表飛鳴(ビオフェルミン)

【主治】
腸炎
醱酵性瀉痢
腸內異常醱酵
消化不良
營養障碍
乳兒綠便
常習便秘
小兒瀉痢
積食鼓腸

表飛鳴中含有乳酸菌及糖化菌、乳酸菌在腸內能產生乳酸、以抑止有害之腸內食物腐敗及異常醱酵、而調理腸之機能、故於腸炎及醱酵性下痢等腸疾患、有根本治療之功。糖化菌在腸內能消化澱粉與蛋白質、以增進營養、故於消化不良及營養失調之人、亦甚適宜。

表飛鳴因有前記理腸及消化兩大作用、在常人服之、亦最有保健之効。

(詳細仿單 函索即寄)

【包裝】
粉劑 二〇瓦 一五〇瓦 三〇〇瓦 五〇〇瓦
片劑 五〇片 一五〇片 五〇〇片

株式會社 武田長兵衛商店
總行 日本大阪市東區道修町
支店 奉天市春日町十三番地

OMNIN COMET
オムニンコメット

謹告友邦滿洲國各位醫家

較從來輸入之歐洲製品優越
非特異性的免疫劑出世

翁睦寧
扣美透

東洋同種製藥之始祖

滿洲醫科大學附屬病院
滿鐵各病院
各私病醫院
均賜採用之榮

特長
一、效果 在應用範圍上較歐洲製品或他種類似品、絕對優越
一、副作用 絕無
一、價格 至廉
一、配送 在滿洲國各地藥房均有出售、萬一貨售滯時、於數日內、即可直接從本社送品

適應症
流感 肺炎 其他
爲各科權威之本藥。對於實驗報告。已達數千。關於其他之熱性炎衝性。傳染性。化濃性諸病及結核熱等。有效無害。

包裝價格
一cc……五管裝…一、六五
〃……一〇管裝…三、二〇
〃……五〇管裝…一五、〇〇
〃……一〇〇管裝…二七、〇〇
贈送詳細說明實驗書

製造發賣處
株式會社 黑田藥品商會
本社 大阪市東區今橋二丁目
支店 東京市日本橋區本町三丁目

中央百貨店

豐富的物品;優良的物質;低廉的物價・任意的物色!

奉天中街 電話四二一〇五番

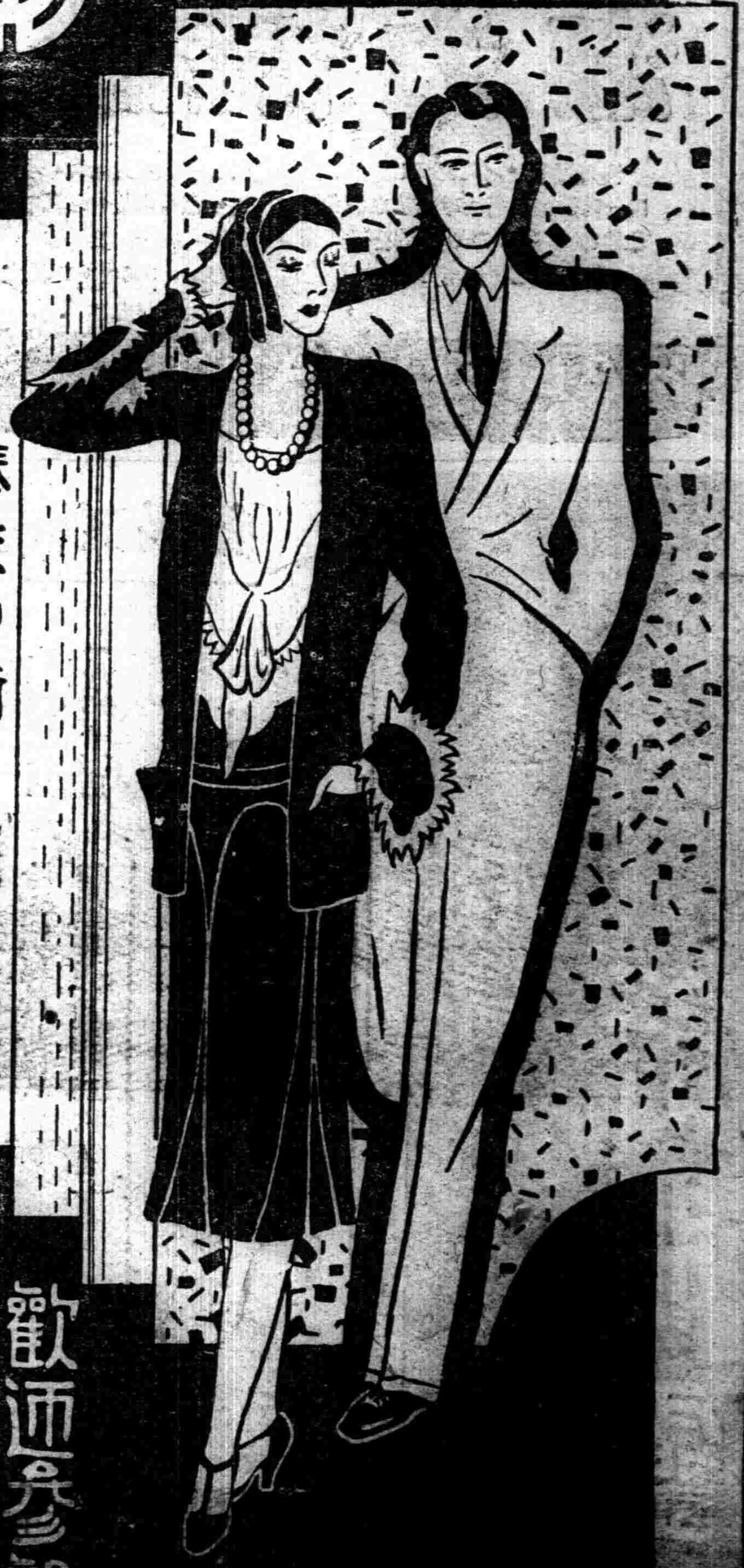

歡迎參觀 隨便遊覽